„Ни одного неграмотнаго"!

ПОЛУВѢКОВОЙ

ЮБИЛЕЙ

П. И. МАКУШИНА.

1866 $\frac{25}{III}$ 1916 г.

Изданіе Томскаго Городского Общественнаго Управленія.

ТОМСКЪ.
Типографія Пріюта и Дома Трудолюбія.
1917.

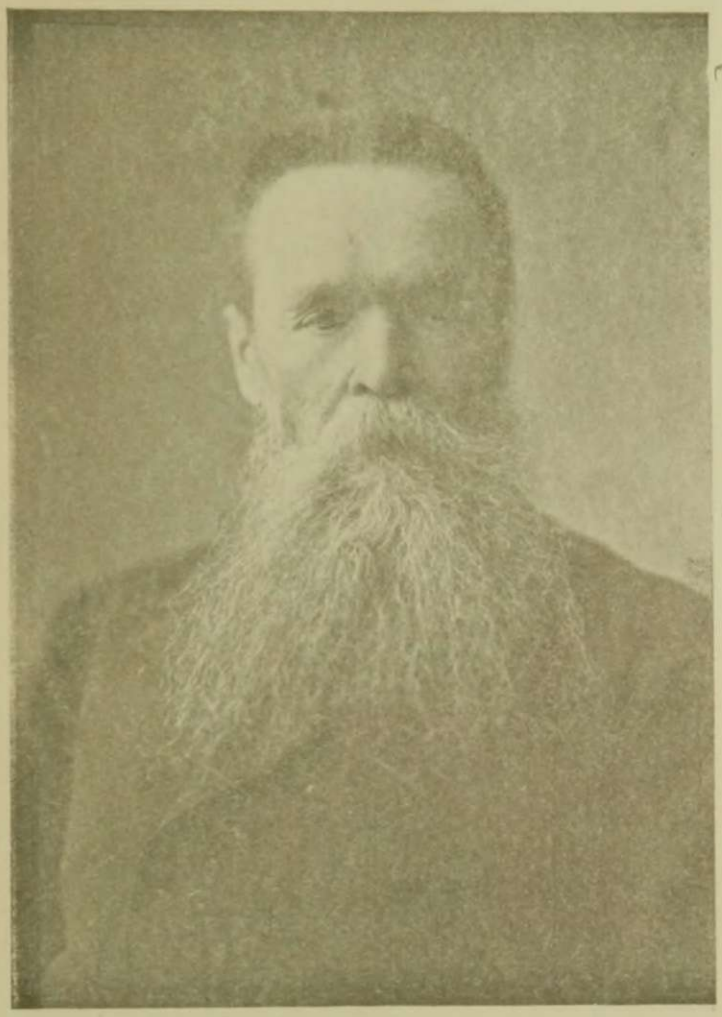

Петръ Ивановичъ Макушинъ.

Томскій Городской Народный Университетъ имени Петра Макушина.

50-ти лѣтній юбилей П. И. Макушина.

25 марта 1916 г. исполнилось 50 лѣтъ общественнаго служенія Сибири Петра Ивановича Макушина. Томское Городское Общественное Управленіе, въ ознаменованіе юбилея своего Почетнаго Гражданина и многолѣтняго гласнаго городской Думы, устроило въ день юбилея торжественное засѣданіе, на которомъ были зачитаны адреса и привѣтствія мастистому юбиляру.

Торжественное засѣданіе происходило въ залѣ Общественнаго Собранія, переполненномъ какъ многочисленными оффиціальными представителями различныхъ учрежденій и общественныхъ организацій, такъ и разнообразной публикой, которая, не вмѣстившись въ залъ, заполняла примыкающія фойэ.

Эстрада собранія, гдѣ помѣщались представитель Городского Общественнаго Управленія и юбилейная Комиссія съ юбиляромъ, была убрана тропическами растеніями. Позади юбиляра красовалось бѣлое шолковое знамя съ вышитыми золотомъ словами: „Народное образованіе".

Торжество открылось пѣніемъ кантаты, написанной въ честь юбиляра и положенной на музыку А. В. Анохинымъ.

Томскій Городской Голова П. Ф. Ломовицкій, открывая засѣданіе, сообщилъ о состоявшихся по поводу юбилея постановленіяхъ Городской Думы; затѣмъ предсѣдатель городской Училищной Комиссіей, онъ же и предсѣдатель особой комиссіи по ознаменованію настоящаго юбилея, профессоръ П. А. Прокошевъ сообщилъ краткій очеркъ жизни и общественной дѣятельности юбиляра, послѣ чего, въ теченіи нѣсколькихъ часовъ, многочисленныя депутаціи привѣтствовали юбиляра отъ имени своихъ организацій.

Громадное число полученныхъ телеграммъ, огласить которыя на торжествѣ не было никакой возможности, показало, что имя юбиляра и его просвѣтительная дѣятельность извѣстны не только въ Сибири, но и повсемѣстно въ Европейской Россіи, и даже заграницей.

Торжество закончилось рѣчью юбиляра, возвавшей бурные, долго не смолкавшіе аплодисменты.

РѢЧЬ ТОМСКАГО ГОРОДСКОГО ГОЛОВЫ П. Ф. ЛОМОВИЦКАГО.

Томская Городская Дума, желая ознаменовать полувѣковой юбилей культурной и общественной дѣятельности гласнаго Городской Думы Почетнаго Гражданина Томска Петра Ивановича Макушина, а также, желая увѣковѣчить память о немъ, въ своемъ засѣданіи 4 марта постановила: привѣтствовать юбиляра отъ имени Городской Думы особымъ адресомъ; построить на Воскресенской горѣ каменное трехъэтажное зданіе для помѣщенія въ немъ двухъ начальныхъ школъ, школьнаго музея наглядныхъ пособій и дѣтской библіотеки, и зданію этому присвоить наименованіе „Домъ имени Петра Макушина". И имѣющія быть помѣщенными въ этомъ зданіи двѣ школы, школьный музей наглядныхъ пособій и дѣтскую библіотеку, назвать Макушинскими закрыть Бѣлозерскую площадь, обратить ее вмѣстѣ съ озеромъ въ городской скверъ и присвоить ему наименованіе „Макушинскаго", и, наконецъ, улицѣ, которая проходитъ между зданіемъ Городского Народнаго Университета имени П. И. Макушина и будущимъ Макушинскимъ скверомъ, присвоить наименованіе „Макушинской".

Не могу не довести до свѣдѣнія просвѣщеннаго собранія, что послѣ долгихъ лѣтъ ожиданія уставъ Томскаго Народнаго Университета имени П. И. Макушина Министромъ Народнаго Просвѣщенія графомъ Игнатьевымъ утвержденъ 9 января с. г., и Городской Думой сдѣланъ первый шагъ къ открытію дѣятельности Народнаго Университета: Дума избрала десять членовъ въ Попечительный Совѣтъ Университета...

Торжественное засѣданіе объявляю открытымъ".

РѢЧЬ ПРОФЕССОРА П. А. ПРОКОШЕВА.

Краткій очеркъ жизни и дѣятельности Петра Ивановича Макушина.

Кто бредетъ по житейской дорогѣ
Въ безпросвѣтной, глубокой ночи,
Безъ понятья о правѣ, о Богѣ,
Какъ въ подземной тюрьмѣ безъ свѣчи...

Некрасовъ.

Приведенныя слова поэта-печальника невольно приходятъ на память, когда останавливаешься мыслію на столь еще недалекомъ прошломъ Сибири.

Пространственно необъятная Сибирь еще такъ недавно была страной ссылки и неволи, именовалась „страной преступниковъ" и по ту сторону Урала возбуждала чувства паническаго страха и леденящаго ужаса. И понятно. Въ теченіе 3-хъ столѣтій страшная волна преступ-

наго элемента перебрасывалась черезъ Уралъ и разливалась по территоріи преимущественно Западной Сибири. Это были, главнымъ образомъ, насильственно удаленные самими обществами соціальные отбросы, продукты разложенія и гніенія, отравлявшіе своимъ нравственнымъ ядомъ коренное сибирское населеніе и, такимъ образомъ, служившіе для него источникомъ заразы и духовной смерти.

И коренное сибирское населеніе въ подавляющей массѣ—особенно при указанныхъ условіяхъ—было крайне невѣжественно: „брело по житейской дорогѣ въ безпросвѣтной глубокой ночи"... Сибирь была темнымъ царствомъ и ждала лучей свѣта, ждала чтобы чья-нибудь рука зажгла огоньки, освѣщающіе дорогу къ лучшему будущему, повела населеніе ея къ свѣту—къ знанію. Въ числѣ піонеровъ этого святого, великаго служенія Сибири былъ и чествуемый нынѣ юбиляръ Петръ Ивановичъ Макушинъ, который, явившись сюда еще юношей, такъ опредѣлилъ задачу своей жизни:

„Да будетъ цѣлью всѣхъ стремленій
Девизомъ до заката дней:
Ни одного безъ просвѣщенья
На бѣдной родинѣ моей."

Петръ Ивановичъ—сынъ псаломщика Оханскаго у. Пермской губ.; родился 31 мая 1844 г. Такимъ образомъ, онъ принадлежалъ по своему происхожденію къ духовному сословію, которое всегда отличалось необычайною крѣпостью и живучестью своихъ сословныхъ традицій, которое было поставлено лицомъ къ лицу съ народомъ въ самой гущѣ народной жизни, изъ нѣдръ котораго, какъ свидѣтельствуетъ прошлое нашей родины, выступали яркія фигуры на разныхъ поприщахъ государственнаго и общественнаго служенія, которое, быть можетъ, благодаря отчасти вѣковой сословной замкнутости, таило и таитъ въ себѣ могучія силы, и если недостаточно полно обоаруживаетъ ихъ, то по причинамъ, лежащимъ за предѣлами сословнаго быта, чаще въ сферѣ сложившихся отношеній между церковью и государствомъ. Все это имѣло чрезвычайно важное опредѣляющее значеніе въ дальнѣйшей жизни и дѣятельности почтеннаго юбиляра.

Семья была для Петра Ивановича первой суровой школой бѣдности и труда. Еще въ дѣтскіе годы въ семьѣ отца и дяди ему пришлось познакомиться съ печальной долей нашего духовенства и прежде всего съ его страшной бѣдностью, къ которой приводила его унизительная необходимость кормиться нищенскими сборами съ прихожанъ. И въ дѣтской душѣ Петра Ивановича рано стало пробуждаться сознаніе необходимости личнымъ трудомъ пробивать себѣ жизненную дорогу. Съ другой стороны, здѣсь же познакомился онъ и съ горькой долей своего поильца и кормильца—русскаго крестьянина. То была пора крѣпостного права—мрачная пора грубаго насилія и неуваженія къ человѣческой личности. И въ душѣ чуткаго и впечатлительнаго мальчика

неизгладимыми чертами врѣзались удручающія картины народнаго горя, народной нищеты и невѣжества, народнаго безправія и неправды черной. Еще въ дѣтствѣ зародилось въ немъ чувство безграничной любви къ народу-страдальцу, которое съ годами осмысливалось и росло въ своей интенсивности въ ширь и въ глубь.

Изъ семейной обстановки Петръ Ивановичъ одиннадцати-лѣтнимъ мальчикомъ пошелъ туда, куда толкала его неудержимая сила сословныхъ понятій и воззрѣній, привычекъ и традицій,—неудержимая сила всего сословнаго уклада жизни; пошелъ тѣмъ путемъ, которымъ въ теченіе предшествующихъ столѣтій шли его дѣды и прадѣды-шли цѣлыя поколѣнія дѣтей духовнаго званія, обращенныхъ въ своего рода духовныхъ кантонистовъ: онъ пошелъ въ Пермское духовное училище и потомъ въ Пермскую духовную семинарію. Въ духовной школѣ, особенно въ семинаріи, богато одаренный юноша обратилъ на себя вниманіе педагогическаго персонала. Особенно сильное вліяніе на развитіе Петра Ивановича и выработку его міровоззрѣнія имѣли преподаватель словесности Моригировскій и ректоръ семинаріи архимандритъ Веніаминъ. Первый содѣйствовалъ литературно-художественному развитію, второй религіозно-философскому и политическому. „Въ кабинетѣ ректора, говоритъ біографъ Петра Ивановича, въ молодой душѣ послѣдняго сформировалось сознаніе, что въ просвѣщеніи единственный путь къ созданію лучшихъ условій жизни общественной и частной и что жить нужно не для желудка только и ничтожныхъ удовольствій, но и для торжества свѣта надъ мракомъ, права надъ произволомъ". Здѣсь же въ бесѣдахъ съ ректоромъ—обрисовался высокій идеалъ пастыря-учителя, вооруженнаго необходимой для его служенія свободой апостольства, пастыря друга, принимающаго живое участіе во всѣхъ скорбяхъ и радостяхъ народной жизни—и въ душѣ Петра Ивановича созрѣло намѣреніе сдѣлаться сельскимъ священникомъ, чтобы поработать для бѣднаго и темнаго народа.

Однако судьба готовила ему иной жребій. Только годъ пробылъ онъ въ богословскомъ классѣ Духовной Семинаріи и потомъ, какъ даровитый воспитанникъ, былъ отправленъ на казенный счетъ въ Петербургскую Духовную Академію; а тамъ черезъ три года, когда инспекторъ Академіи архимандритъ Веніаминъ былъ назначенъ начальникомъ Алтайской миссіи и когда со стороны тогдашняго Оберъ-Прокурора Святѣйшаго Синода Графа Д. А. Толстого раздался обращенный къ студентамъ Академіи кличъ съ призывомъ къ апостольскому служенію среди алтайскихъ инородцевъ—Петръ Ивановичъ безповоротно пошелъ на этотъ призывъ. Ни вырисовывавшаяся уже впереди завидная по тому времени карьера профессора семинаріи, ни гнетущая перспектива всевозможныхъ лишеній на полудикомъ Алтаѣ, среди калмыцкихъ стойбищъ, ни увѣщанія ректора и товарищей—ничто не въ силахъ было поколебать рѣшимости Петра Ивановича. И понятно. Это

была свѣтлая, творчески-созидательная эпоха освободительныхъ реформъ АЛЕКСАНДРА II; эпоха необычайнаго подъема духа, широкой общественной иниціативы, юношескаго пыла и увлеченія. Рѣшеніе Петра Ивановича послѣдовало въ началѣ 1866 года-слѣдовательно, въ такой моментъ, когда съ русскаго народа только что сняты были тяжелыя цѣпи вѣкового рабства и предстояла еще болѣе трудная задача—снять оковы невѣжества съ народной души. Эти идеи захватывали все существо наиболѣе чуткой, впечатлительной и талантливой русской молодежи, рвавшейся въ народъ. И въ мятущейся душѣ Петра Ивановича немолчно звучалъ голосъ: „скорѣй туда—на Алтай, къ живому служенію темному народу"—голосъ, который не могли заглушить доводы начальства и товарищей. И 25 марта 1866 г. Петръ Ивановичъ былъ уже на Алтаѣ, въ главномъ станѣ миссіи—Улалѣ. Этой датой и начинается интенсивная полувѣковая культурная работа нашего юбиляра.

Два съ половиной года провелъ Петръ Ивановичъ на Алтаѣ и за это время основалъ центральное миссіонерское училище, съ учениками котораго изъ мѣстныхъ калмыковъ онъ жилъ буквально одною жизнію, не разставаясь съ ними ни днемъ, ни ночью; открылъ школу для дѣвочекъ-калмычекъ, велъ бесѣды со взрослыми, устроилъ миссіонерскую библіотеку, за неимѣніемъ переплетчика въ теченіе двухъ недѣль прошелъ школу этого ремесла у одного изъ псаломщиковъ Бійскаго уѣзда и самъ занимался переплетомъ книгъ. Сколько лишеній испыталъ онъ во время поѣздокъ „по звѣринымъ тропинкамъ" Алтая для обозрѣнія становъ миссіи и при посѣщеніи калмыцкихъ стойбищъ, когда, напримѣръ, утренній холодъ калмыцкой юрты вынуждалъ заночевавшаго въ ней Петра Ивановича переносить свое ложе къ находившемуся въ той же юртѣ теленку и согрѣваться его теплотой. Со всякими лишеніями и невзгодами легко мирился Петръ Ивановичъ. Безропотно облекся онъ въ подрясникъ, когда академическій сюртукъ отказался служить; спокойно и увѣренно шагалъ по Алтайскимъ горамъ въ подпоровшихся сапогахъ... Всѣ эти лишенія еще больше закаляли его духъ, жаждущій живой дѣятельности, и возгрѣвали его апостольскую ревность къ христіанскому просвѣщенію алтайскихъ калмыковъ. Съ однимъ только не могъ примириться онъ—именно, съ сознаніемъ, что онъ „изъ милости" живетъ „на хлѣбахъ" у начальника миссіи, что центральное миссіонерское управленіе не считаетъ нужнымъ обезпечить его даже самымъ необходимымъ. Любопытно отмѣтить, что когда преосвященный Алексѣй, пораженный успѣхами учениковъ миссіонерскаго училища, высказалъ намѣреніе представить Петра Ивановича къ наградѣ за его ревностные труды, то послѣдній, поднявъ свою ногу и указывая на подпоротую подошву сапога, просилъ Владыку представить его къ подметкамъ.

Унизительное положеніе какого то приживальщика, съ одной стороны,—съ другой, усиливающееся чувство тревоги за родную семью, которая вправѣ была ожидать отъ него матеріальной поддержки, вынудили Петра Ивановича въ 1868 году покинутъ Алтай и перебраться въ Томскъ на должность смотрителя духовнаго училища, согласно избранію мѣстнаго духовенства. Свою любовь и энергію перенесъ Петръ Ивановичъ съ калмыцкихъ дѣтей горнаго Алтая на дѣтей, близкихъ ему по происхожденію. За четыре съ половиной года управленія духовнымъ училищемъ Петръ Ивановичъ кореннымъ образомъ измѣнилъ весь укладъ внутренной и внѣшней жизни этого учебнаго заведенія: господству розги, какъ воспитательнаго средства, положенъ былъ конецъ, и духъ гуманности водворился здѣсь. Ученики духовнаго училища съ чувствомъ искренней признательности свидѣтельствовали, что вмѣстѣ съ Петромъ Ивановичемъ явилось къ нимъ „ясное солнышко, теплое, ласковое"; а депутаты отъ духовнаго вѣдомства признали время смотрительства Петра Ивановича „одной изъ свѣтлыхъ и лучшихъ страницъ въ исторіи этого заведенія".

Тѣсно было Петру Ивановичу въ стѣнахъ духовнаго училища. Эта маленькая нива не удовлетворяла его. Не о томъ мечталъ онъ, обвѣянный освободительными идеями, на студенческой скамьѣ. Его душа рвалась на широкій общественный просторъ, рвалась къ дѣятельности, которая открывала бы возможность сѣять сѣмена истины и добра на всемъ пространствѣ Сибири и звать къ свѣту не бродячихъ только сыновъ горнаго Алтая или дѣтей духовенства, а всѣхъ пребывающихъ „въ безпросвѣтной глубокой ночи". И вотъ въ 1873 г. онъ покидаетъ казенную службу и становится простымъ обывателемъ города Томска. Съ этого то времени и начинается та великая общественно-просвѣтительная дѣятельность Петра Ивановича, которая поставила его въ первые ряды выдающихся культурныхъ работниковъ Сибири и имя его, какъ ревнителя свѣта, сдѣлала извѣстнымъ не только отъ края до края Сибири, но и по ту сторону Уральскаго хребта...

Во внѣшней жизни Петра Ивановича вплоть до настоящаго момента мы не видимъ никакихъ перемѣнъ. Онъ почти безотлучно находится въ Томскѣ и только изрѣдка наѣзжаетъ въ Петроградъ для личныхъ „хожденій" по разнымъ инстанціямъ въ цѣляхъ ускорить проведеніе въ жизнь того или иного культурнаго начинанія. Но за то какъ богата его жизнь своимъ внутреннимъ содержаніемъ. Присматриваясь ближе къ культурно-общественной дѣятельности Петра Ивановича, мы видимъ, что вся его дѣятельность одухотворена одной идеей, совершается подъ однимъ девизомъ и представляетъ неуклонное и планомѣрное развитіе строго-обдуманной и стройной програмы—отъ начальной школы до народнаго университета. Его дѣятельность мно-

гогранна, но каждая грань—необходимое звено единаго, органически цѣлаго и каждая грань отливаетъ яркимъ блескомъ.

Такъ какъ многогранная дѣятельность Петра Ивановича будетъ всесторонне охвачена представителями разныхъ просвѣтительныхъ организацій въ ихъ привѣтствіяхъ, то я отмѣчу только важнѣйшія грани или главнѣйшіе этапы въ его культурно-общественной работѣ.

Первую грань составляютъ тѣ культурныя начинанія Петра Ивановича, которыя возникли на почвѣ стремленія приблизить книгу къ населенію Сибири, такъ какъ книга является однимъ изъ главныхъ средствъ для проникновенія свѣта въ темную народную массу. Въ этихъ видахъ учреждается Петромъ Ивановичемъ первая и въ теченіи 29 лѣтъ единственная въ Томскѣ публичная библіотека и возникаетъ первый на всю Сибирь книжный магазинъ. А чтобы сдѣлать книгу доступной не только городскому, но и сельскому населенію, Петръ Ивановичъ устраиваетъ спеціальную книжную лавочку на базарной площади, организуетъ развозный торгъ книгой по деревнямъ, насаждаетъ книжные шкафы по линіи средне-сибирской жел. дор. и „сельскія книжныя лавки" въ наиболѣе населенныхъ пунктахъ Томской губерніи. Этими мѣрами онъ достигъ того, что лица, прибывшія изъ Европейской Россіи, выражали искреннее удивленіе по поводу того, что книга, источникъ свѣта и знанія, получила въ Сибири столь широкое распространеніе. Во всей этой дѣятельности мы видимъ рѣдкое сочетаніе купца съ гражданиномъ, при которомъ интересъ купца не аслонилъ общественнаго долга гражданина; здѣсь одновременно и совмѣстно ковались и личное блгополучіе и благо народное.

Вторая грань въ дѣятельности Петра Ивановича—это цѣлая система его мѣропріятій съ 1875 года въ качествѣ гласнаго Городской Думы, направленныхъ на пользу начальнаго народнаго образованія въ Томскѣ. По его иниціативѣ учреждается городская училищная комиссія, какъ спеціальный органъ общественнаго управленія, и Петръ Ивановичъ, ставъ во главѣ этой комиссіи, съ необычайной энергіей, всѣмъ своимъ существомъ отдается дѣлу насажденія начальнаго образованія, начертавъ на своемъ знамени великія слова „ни одного неграмотнаго". Просмотрите отчеты школьной комиссіи старательно и любовно составленные Петромъ Ивановичемъ за 15 лѣтъ его предсѣдательствованія въ этой комиссіи, прочтите его рѣчи сказанныя на торжественныхъ училищныхъ актахъ—и предъ вами, какъ книга, раскроется великая душа этого неутомимаго пахаря на нивѣ народнаго образованія. Эти рѣчи плѣняютъ и покоряютъ не музыкой красивыхъ словъ и фразъ, а музыкой искреннихъ и глубокихъ чувствъ—рѣдко радостныхъ, чаще печальныхъ, вызываемыхъ картиной страшнаго убожества школьной обстановки того времени, тяжелыхъ условій, въ которыя были поставлены и дѣтвора и школьный учитель. Видно было изъ этихъ рѣчей, какъ цѣнилъ нашъ юбиляръ

школьное образованіе и какъ нестерпимо страдала его душа, видя нестроенія городской школы. Недаромъ эти рѣчи вызывали слезы въ слушателяхъ: плакали не только дѣти и учащіе, плакали, и люди съ крѣпкими нервами; порой не могъ сдерживать слезъ и самъ Петръ Ивановичъ. И стали быстро расти городскія начальныя школы, появились городскія школьныя зданія, прежнее архаическое оборудованіе школы было замѣнено новымъ, отвѣчающимъ разумнымъ требованіямъ современной педагогики и гигіены, возникли библіотеки для дѣтей и педагогическій музей для учащихъ и т. п. Періодъ 15-ти лѣтняго руководительства Петра Ивановича училищной комиссіей называютъ золотой порой въ исторіи народнаго образованія въ Томскѣ.

Третью грань составляютъ тѣ культурныя начинанія Петра Ивановича, которыя возникли изъ сознанія невозможности для городского общественнаго управленія, по обстоятельствамъ финансового свойства, удовлетворить возрастающій въ Томскѣ запросъ на начальное образованіе и необходимости для этой цѣли мобилизовать интеллигентныя мѣстныя силы. Въ этихъ видахъ въ 1882 году открывается въ Томскѣ общество попеченія о начальномъ образованіи и при немъ—съ 1884 года первая не только въ Сибири, но и въ Россіи безплатная народная библіотека и въ 1891 году—музей прикладныхъ знаній. Благодаря удивительному организаторскому таланту, неистощимому запасу энергіи, находчивости и изобрѣтательности, а главное—безграничной любви къ дѣлу, Петру Ивановичу удалось не только собрать необходимыя для новаго общества матеріальныя средства—часто по грошикамъ и копеечкамъ, но и разбудить творческую общественную иниціативу, и создать цѣлую армію культурныхъ работниковъ, беззавѣтно преданныхъ цѣлямъ общества. Послѣ трехгодичнаго вынужденнаго перерыва (съ 1906 до 1909 г.), это общество стараніями Петра Ивановича снова воскресло къ жизни и теперь продолжаетъ свою интенсивную работу. И близокъ тотъ желанный день, когда девизъ общества „ни одного неграмотнаго“ станетъ не мечтой только, а фактомъ живой дѣйствительности...

Четвертая грань—это тѣ начинанія Петра Ивановича, въ которыхъ его культурная дѣятельность выходитъ за предѣлы Томска и стремится обнять и озарить свѣтомъ знанія всю Сибирь. Петръ Ивановичъ понималъ, что если книжный магазинъ и развозная торговля и приблизили книгу къ сельскому населенію Сибири, то только къ тѣмъ, кто имѣлъ въ карманѣ лишній мѣдный пятакъ на пріобрѣтеніе книжки, но для неимущихъ элементовъ этотъ источникъ свѣта оставался недоступнымъ. Кромѣ того, печальные факты дѣйствительности, съ которыми Петру Ивановичу пришлось встрѣтиться при обозрѣніи сельскихъ училищъ вмѣстѣ съ инспекторомъ народныхъ училищъ П. А. Буткѣевымъ, показали, что очень многіе изъ окончившихъ школу впослѣдствіи совершенно разучивались читать. И вотъ, съ одной сто-

роны желаніе дать книгу и бѣднякамъ—всѣмъ и каждому безъ различія имущественнаго положенія, съ другой, желаніе, чтобы молодое поколѣніе, прошедшее школу, не разставалось бы съ книгой и продолжало расширять и углублять вынесенныя изъ школы знанія, чтобы—выражаясь словами самого Петра Ивановича, эти „изумрудные весенніе всходы не высушило бы царящее въ нашей деревнѣ невѣжество, и гнусъ въ видѣ разныхъ суевѣрій не заглушилъ бы ихъ"—все это привело Петра Ивановича къ созданію „общества содѣйствія устройству безплатныхъ сельскихъ библіотекъ-читаленъ". Желая обезпечить въ будущемъ существованіе ихъ, Петръ Ивановичъ вноситъ въ Городскую Думу въ 1907 году капиталъ въ 31.200 рублей съ тѣмъ, чтобы на опредѣленныя отчисленія изъ %% съ этого капитала устраивались сельскія библіотеки сначала въ Томской губерніи, а потомъ—въ губерніяхъ Тобольской, Енисейской, Иркутской и въ областяхъ Акмолинской и Семипалатинской. По замыслу Петра Ивановича, черезъ 100 лѣтъ этотъ капиталъ долженъ обратиться въ милліонъ рублей, что дастъ возможность обезпечить хорошей книгою всю Сибирь на огромномъ ея пространствѣ.

Итакъ, благодаря Петру Ивановичу, заблестѣли по деревнямъ и селамъ, будто огоньки въ степи среди темной ночи, библіотеки-читальни, освѣщая сибирскому населенію пути къ лучезарному будущему. Въ настоящее время ихъ насчитывается уже свыше 450.

Въ связи съ этимъ стоитъ и послѣдовавшее недавно, по мысли Петра Ивановича, учрежденіе новаго общества—„содѣйствія устройству въ селахъ и деревняхъ Томской губерніи разумныхъ развлеченій," въ которыхъ такъ нуждается теперь отрезвѣвшая и очнувшаяся отъ пьянаго угара деревня. Къ сожалѣнію, уставъ этого общества еще не получилъ надлежащаго утвержденія.

Мы подошли къ кульминаціонному пункту въ полувѣковой культурной работѣ Петра Ивановича—къ тому просвѣтительному учрежденію, которое является вѣнцомъ всего предшествующаго культурнаго строительства его. Начавъ свою работу девизомъ: „ни одного неграмотнаго", онъ заканчиваетъ ее новымъ девизомъ „благо высшей науки да будетъ доступно всѣмъ" и во имя этого девиза даетъ Сибири первый Народный Университетъ. Много тревогъ и волненій, много хлопотъ и огорченій пришлось испытать Петру Ивановичу, пока его завѣтная мечта о Народномъ Университетѣ не воплотилась въ дѣйствительность. Много терній встрѣтилъ онъ на этомъ пути. Но онъ не падалъ духомъ—онъ шелъ неуклонно къ своей цѣли. И вотъ 9-го января 1916 года уставъ Народнаго Университета былъ утвержденъ Г. Министромъ Народнаго Просвѣщенія, и Народный Университетъ—этотъ по выраженію одного оратора,—„чистый брилліантъ" замысла Петра Ивановича былъ врученъ имъ Городскому Общественному Управленію, отъ котораго зависитъ дать этой драгоцѣнности надлежащую

оправу. Самъ Петръ Ивановичъ такъ опредѣлилъ задачи Народнаго Университета: онъ долженъ „обслуживать просвѣтительныя нужды по преимуществу пасынковъ русскаго просвѣщенія, т. е. обездоленные въ культурномъ отношеніи слои общества. Онъ идетъ навстрѣчу всѣмъ, въ комъ есть серьезныя стремленія къ знанію, но кто лишенъ возможности проходить регулярную школу, одинаково предлагая духовную трапезу для званныхъ и незванныхъ".

Но на этомъ не остановилась безпокойная мысль Петра Ивановича. Учрежденіе Народнаго Университета онъ считалъ только первымъ шагомъ по пути распространенія высшаго образованія въ народныхъ массахъ Сибири. „За первымъ шагомъ, говоритъ онъ, необходимо долженъ слѣдовать второй, который долженъ привести къ тому, чтобы, впередь до возникновенія народныхъ университетовъ въ каждомъ изъ большихъ городовъ Сибири, Томскій Народный Университетъ вышелъ за черту города Томска и распространилъ свою просвѣтительную дѣятельность на возможно большую часть Сибири. При невозможности слушателямъ, живущимъ внѣ Томска, подойти къ Университету, Университетъ, въ лицѣ своихъ лекторовъ, долженъ самъ приблизиться къ слушателямъ. Пусть живой голосъ профессоровъ Томскаго Народнаго Университета, хотя бы и не въ близкомъ будущемъ, будетъ слышенъ за сотни и тысячи верстъ обширной и дорогой Сибири".

Обнимая всю общественно-просвѣтительную дѣятельность Петра Ивановича въ ея цѣломъ, невольно проникаешься чувствомъ удивленія предъ грандіозностью культурнаго замысла и полнотой его осуществленія, чувствомъ благоговѣйнаго преклоненія предъ личностью Петра Ивановича, не жалѣвшаго ни силъ, ни матеріальныхъ средствъ для того, чтобы снять оковы невѣжества съ народной души. Полвѣка сѣялъ онъ щедрой рукой сѣмена истины и добра, полвѣка разбрасывалъ лучи свѣта въ темномъ царствѣ Сибири.

Скажемъ же ему сердечное спасибо за этотъ великій подвигъ и пожелаемъ еще долгихъ—долгихъ дней на благо беззавѣтно-любимой имъ Сибири.

Послѣ рѣчи П. А. Прокошева была оглашена телеграмма Министра Народнаго Просвѣщенія Графа Игнатьева.

Затѣмъ зачитываются: телеграмма Товарища Министра Народнаго Просвѣщенія Шевякова и привѣтствіе и. д. Томскаго Губернатора-Вице Губернатора С. А. Володимерова, подноситъ адресъ представитель Барнаульскаго Городского Общественнаго Управленія и привѣтствуетъ юбиляра отъ Западно-Сибирскаго учебн. Округа Окружной Инспекторъ, Ис. обяз. Попечителя Округа, д. с. с. Алекторовъ. Отъ имени Восточно-Сибирскаго Учебнаго Округа привѣтствуетъ по телеграфу Петра Ивановича Главный Инспекторъ д. с. с. Василенко.

Затѣмъ подносятся адреса: отъ Директора народныхъ училищъ Томской губерніи, 1-й Губернской Мужской Гимназіи, 2-го Реальнаго

Училища, Срѣтенскаго Общества Трезвости, Общества доставленія средствъ Сибирскимъ Высшимъ Женскимъ Курсамъ и Совѣта Курсовъ, Общества доставленія средствъ вечернимъ общеобразовательнымъ курсамъ, Совѣта этихъ курсовъ, слушателей ихъ и Педагогической организаціи воскресныхъ школъ Томска. Отъ вечернихъ курсовъ юбиляру подносятся цвѣты—огоньки.

М. Г. Васильева-Потанина читаетъ стихи, посвященные Петру Ивановичу.

И опять слѣдуютъ адреса: отъ редакціи и сотрудниковъ „Сибирской Жизни", Правленія Товарищества „Сибирскаго Печатнаго Дѣла", Томскаго Общества изученія Сибири—въ составѣ депутаціи недавній юбиляръ Г. Н. Потанинъ,—Томскаго Отдѣла ИМПЕРАТОРСКАГО Музыкальнаго Общества, Общества Содѣйствія устройству сельскихъ безплатныхъ библіотекъ-читаленъ, Совѣта Присяжныхъ Повѣренныхъ округа Омской Судебной Палаты, Томскаго Общества Попеченія о Народномъ Образованіи, Томскаго Общества Любителей Художествъ, Сибирскаго Хорового Пѣвческаго Общества, Фотографическаго Общества, Томскаго Общества Народныхъ Развлеченій, Общества Содѣйствія Физическому Развитію, Общества Взаимопомощи учащимъ и учившимъ въ Томской губерніи, Общества Сибирскихъ Инженеровъ, Совѣта Присяжныхъ Повѣренныхъ, Западно-Сибирскаго Общества сельскаго хозяйства, Томскаго Общества Взаимнаго Кредита, Редакцій: „Жизни Алтая" и „Алтайскаго Крестьянина", служащихъ магазина П. И. Макушина, служащихъ Томской Переселенческой организаціи, Еврейской Студенческой Кассы Взаимопомощи при Томскомъ Университетѣ Организаціоннаго Комитета 1-го Сибирскаго Пожарнаго Съѣзда.

За позднимъ временемъ изъ массы телеграммъ зачитываются только нѣкоторыя. Засѣданіе заканчивается рѣчью юбиляра.

Рѣчь П. И. Макушина.

„Милостивыя государыни и милостивые государи! Всѣ мы присутствуемъ здѣсь на культурномъ праздникѣ. Чествуется идея служенія народу путемъ распространенія среди него образованія. По моему адресу раздаются здѣсь привѣтствія и похвалы, далеко превышающія мои заслуги. Досточтимое собраніе! Я понимаю, что въ моемъ лицѣ вы чествуете знамя, на которомъ красуются полныя глубокаго значенія, опредѣляющія все будущее нашей родины, начертанныя золотыми буквами, два слова: „народное образованіе". Привѣтствія и похвалы я принимаю на свой счетъ постольку, поскольку заслуживаетъ ихъ знаменщикъ, несущій полковое побѣдное знамя впереди своего полка. Я —знаменщикъ красующагося здѣсь знамени. Я—знаменщикъ томской вольной дружины друзей народнаго просвѣщенія, и я горжусь этимъ званіемъ и хотѣлъ бы до конца дней моихъ высоко нести это знамя!

„Я счастливъ, что томская дружина, собравшаяся подъ этимъ знаменемъ, и многочисленна, и бодра, и сильна. Эта дружина—всѣ присутствующіе здѣсь и многіе другіе, не имѣвшіе возможности попасть сегодня въ это обширное, но на этотъ разъ оказавшееся слишкомъ тѣснымъ зало. Окруженный вниманіемъ и сочувствіемъ, знаменщикъ, уже удрученный годами, чувствуетъ приливъ прежнихъ силъ и хотѣлъ бы ударить „тревогу" и кликнуть кличъ дружно собираться подъ ввѣренное ему знамя и, съ клятвою остаться навсегда вѣрнымъ ему, объявить непримиримую войну нашему заклятому, исконному врагу—народному невѣжеству, войну до полнаго пораженія этого врага.

„Врагъ силенъ, онъ сидитъ за вѣковыми окопами бѣдности, предразсудковъ, суевѣрій и безграмотности; взять его можно только дружной длительной и настойчивой осадой. Развить въ народѣ жажду знанья и къ знанью указать пути—дѣло вѣковъ и поколѣній. Эта грандіозная постройка—просвѣщеніе народныхъ массъ—требуетъ громадной затраты и матеріальныхъ средствъ, и интеллигентныхъ силъ. Нужны и землекопы и каменщики, и десятники, и архитекторы. Здѣсь имѣетъ цѣну каждый кирпичъ. Я глубоко тронутъ пожеланіями мнѣ и силъ, и энергіи, и долгой жизни. Горячо желаю этихъ благъ и всѣмъ вамъ, собравшимся здѣсь. Но, вмѣстѣ съ этимъ, я также горячо желаю, чтобы, оставаясь здоровыми, одни, изъ васъ продолжали болѣть, а другіе заболѣли бы только одной болѣзнью—хронической душевной ноющей болью о народномъ невѣжествѣ. Особенно желаю, чтобъ эта боль поразила молодыя и сильныя стремленіемъ къ свѣту и правдѣ души нашей молодежи, людно наполняющей настоящее собраніе. Цвѣтъ и надежда нашей родины, полная самоотверженныхъ порывовъ, жаждущая и стремящаяся къ свѣту молодежь! Черезъ головы потрудившихся и трудящихся на благо народа къ вамъ мой горячій кличъ: вы умѣлые, съ бодрыми лицами... Когда настанетъ вашъ чередъ, съ полными духовнаго и моральнаго жита кошницами двиньтесь впередъ! И спасибо вамъ скажетъ сердечное русскій народъ. И дай Богъ каждому изъ васъ пережить тѣ счастливыя минуты, какія переживаетъ сейчасъ вашъ старый знаменщикъ.

„Высокочтимому собранію за вниманіе и почетъ сердечное спасибо и низкій поклонъ!

„Да множатся на нашей дорогой родинѣ вольныя дружины друзей народнаго просвѣщенія, и пусть ихъ знамена побѣдно шумятъ!..."

ПРИВѢТСТВІЯ И ТЕЛЕГРАММЫ, ПОЛУЧЕННЫЯ НА ТОРЖЕСТВЕННОМЪ ЗАСѢДАНІИ

Министръ Народнаго Просвѣщенія Графъ Игнатьевъ.

Отъ Лица ВЫСОЧАЙШЕ ввѣреннаго мнѣ вѣдомства и отъ себя лично сердечно привѣтствую васъ въ день празднованія полувѣковой неутомимой дѣятельности вашей на пользу народнаго просвѣщенія Сибири, искренно желаю вамъ силъ и здоровья для продолженія вашего служенія этому святому дѣлу.

Товарищъ Министра Народнаго Просвѣщенія Шевяковъ.

Покорнѣйше прошу передать маститому юбиляру мое душевное привѣтствіе по поводу пятидесятилѣтія его просвѣтительной дѣятельности и пожеланіе еще многихъ и плодотворныхъ трудовъ во благо великой Сибирской окрайны.

Попечитель Западно-Сибирскаго Учебнаго Округа Тихомировъ.

Поздравляю пятидесятилѣтіемъ плодотворной дѣятельности на пользу просвѣщенія, сердечно желаю продолженія таковой на многіе годы.

Восточно-Сибирскій учебный округъ.

Глубокоуважаемый Петръ Ивановичъ.

50 лѣтъ вы отдали свои силы и свою неистощимую энергію великому дѣлу народнаго просвѣщенія отъ попеченія о начальныхъ школахъ и безплатныхъ библіотекахъ до созданія перваго Сибирскаго народнаго университета. Понявъ своимъ глубокимъ умомъ и чуткимъ сердцемъ насущную нужду края, вы первый энергично воодушевленно провозгласили на всю Сибирь: „ни одного неграмотнаго", и этотъ девизъ сдѣлался вашей путеводной звѣздой во всей вашей дальнѣйшей многосторонней дѣятельности. Вы, какъ искусный архитекторъ, постепенно, шагъ за шагомъ преодолѣвая препятствія, осуществляли свои завѣтныя мечты о народномъ просвѣщеніи, и предъ изумленными взорами всѣхъ онѣ стали воплощенными, какъ въ фокусѣ, въ домѣ науки—народномъ университетѣ. Высоко цѣня вашу просвѣтительную

дѣятельность, Восточно-Сибирскій Учебный Округъ съ чувствомъ живѣйшей радости шлетъ вамъ свой сердечный привѣтъ и искреннѣйшее пожеланіе долгихъ лѣтъ на благо народнаго образованія.

Главный Инспекторъ училищъ *Василенко.*

Лѣвая группа Государственнаго Совѣта.

Пятьдесятъ лѣтъ Петръ Ивановичъ Макушинъ доблестно творитъ дѣло просвѣщенія Сибири. Основаніе общества народнаго образованія, учрежденіе сельскихъ библіотекъ и, наконецъ, созданіе народнаго университета—вызываютъ во всѣхъ насъ чувства глубокаго уваженія къ исключительной дѣятельности выдающагося культурнаго работника. Лѣвая группа Государственнаго Совѣта, горячо привѣтствуя Петра Ивановича, выражаетъ надежду, что еще долго онъ будетъ бодро жить и бодро работать на благо далекой Сибири и всей Россіи.

Предсѣдатель группы *Гриммъ.*

Членъ Государственнаго Совѣта Графъ Олсуфьевъ.

Позвольте присоединить мой голосъ къ чествованію глубокоуважаемаго юбиляра Петра Ивановича Макушина, славнаго дѣятеля на благородномъ поприщѣ просвѣщенія родного края.

Сибирская парламентская группа.

Сибирская парламентская группа въ знаменательный для всей Сибири день вашей общественно-просвѣтительной дѣятельности шлетъ вамъ, глубокоуважаемый и дорогой Петръ Ивановичъ, свои горячія привѣтствія и лучшія пожеланія. Ваше неустанное, полувѣковое служеніе Сибирской культурѣ и просвѣщенію, вашъ починъ и созданіе обществъ попеченія о начальномъ образованіи и сѣти безплатныхъ народныхъ библіотекъ, ваши труды по насажденію внѣшкольнаго образованія въ Сибири, ваша крупная роль въ развитіи Сибирской печати и, какъ вѣнецъ всего,—созданіе вами перваго Сибирскаго народнаго университета—служатъ прекраснымъ живымъ памятникомъ вашихъ большихъ заслугъ передъ родной Сибирью и русскимъ просвѣщеніемъ. Наше горячее желаніе, чтобы еще долгіе и долгіе годы вы попрежнему были для всѣхъ культурныхъ работниковъ Сибири прекраснымъ бодрящимъ примѣромъ.

Предсѣдатель группы *Волковъ.*

Секретарь *Русановъ.*

Члены Государственной Думы.

Привѣтствуя дорогого Петра Ивановича Макушина въ день полувѣкового юбилея его плодотворнѣйшей просвѣтительной дѣятельности, шлю ему горячія пожеланія здоровья и счастія. Пусть еще долгіе годы продолжаетъ его единая могучая воля создавать благо многихъ сыновъ, сильно, дѣятельно способствуя возрожденію Россіи на началахъ свободы и права.

Некрасовъ.

Спасибо сердечное неутомимому подвижнику просвѣщенія. Живите долго и бодро на благо родинѣ.

Родичевъ.

Московскій Митрополитъ Макарій.

Дорогой Петръ Ивановичъ!

Шлю Вамъ сердечный привѣтъ въ настоящій знаменательный для Васъ юбилейный годъ. 50 лѣтъ прошло, когда мы впервые увидѣли Васъ въ Алтаѣ среди миссіонерской семьи. Вмѣстѣ мы терпѣли нужду, вмѣстѣ учили, проповѣдывали. Послѣдующая Ваша служба, Вашъ университетъ, Ваше книжное дѣло, Вашъ девизъ: „ни одного неграмотного" составляютъ разновидности той же проповѣди. Молитвенно желаю Вамъ досточтимый Петръ Ивановичъ, еще много плодотворно пожить и во второе полустолѣтіе.

Призывая на Васъ Божіе благословеніе, съ истиннымъ уваженіемъ имѣю честь быть Вашимъ

Сердечно благожелательнымъ слугою

Макарій Митрополитъ Московскій

Кромѣ вышеприведеннаго привѣтствія Митрополитомъ Макаріемъ юбиляру прислана въ цѣнной сребропозлащеной ризѣ икона Преподобнаго Сергія Радонежскаго съ надписью: „*Достолюбезнѣйшему Петру Ивановичу по случаю пятидесятилѣтія его служенія церкви и обществу въ молитвенное благословеніе отъ обители Преподобнаго Сергія и Митрополита Московскаго Макарія:. 25 марта 1916 г. Москва*".

Томскій губернаторъ.

Петръ Ивановичъ!

Кланяюсь вашимъ сѣдинамъ и присоединяю свой голосъ къ привѣтствіямъ тѣхъ русскихъ людей, которые безъ лести и громкихъ словъ выражаютъ Вамъ сегодня свое уваженіе и признательность за ту полувѣковую дѣятельность Вашу, въ которой иногда такъ ярко скво-

зить любовь къ ставшему Вамъ роднымъ невоздѣланному краю нашего отечества, вѣра въ великое призваніе родного народа и жажда увидѣть этотъ народъ просвѣщеннымъ.

Пусть сибиряки перечислятъ ваши заслуги, пусть развернутъ они подробную и полную картину вашей полувѣковой и разнообразной дѣятельности. Я недостаточно знакомъ съ этой дѣятельностью, чтобы войти въ ея оцѣнку въ настоящемъ обращеніи своемъ къ вамъ, но значеніе ея для меня ясно по тому единодушному подъему всего образованнаго общества Западной Сибири, которое выразилось въ недавнихъ постановленіяхъ Томской Городской Думы и въ сегодняшнемъ торжествѣ, сумѣвшемъ на нѣсколько часовъ отвлечь сердца и думы столькихъ людей отъ волненій, опасеній и надеждъ, которыми небывалая міровая война охватываетъ уже двадцать мѣсяцевъ весь русскій народъ.

Соборный разумъ Сибирскаго образованнаго общества внушаетъ мнѣ сознаніе обязанности лично отмѣтить вашу дѣятельность и выразить вамъ въ радостный для васъ день самыя искреннія пожеланія здоровья на долгіе годы и новыхъ силъ для служенія на пользу здороваго религіознаго и національнато просвѣщенія родного народа.

И. д. губернатора, и д. вице-губернатора *Володимеровъ*.

Адреса и привѣтствія разныхъ учрежденій, обществ. организацій, оглашенные на торжественномъ засѣданіи.

От ъ Томской Городской Думы.

Глубокоуважаемый Петръ Ивановичъ!

Томское Городское Общественное Управленіе счастливо выпавшей на его долю возможностью привѣтствовать Васъ въ знаменательный день полувѣкового юбилея Вашей просвѣтительной дѣятельности въ Сибири.

Пятьдесятъ лѣтъ Вы неуклонно стояли на стражѣ интересовъ просвѣщенія, отдавая ему и свой трудъ, и матеріальныя средства.

Вы явились однимъ изъ піонеровъ распространенія на далекой окраинѣ печатнаго слова и энергичнымъ организаторомъ общественныхъ силъ для дѣла народнаго образованія.

Усилія Ваши принесли обильные плоды: городъ Томскъ по своему отношенію къ народному образованію занимаетъ нынѣ одно изъ первыхъ мѣстъ въ ряду русскихъ городовъ; основанныя по Вашей иниціативѣ просвѣтительныя организаціи широко развернулись и сплотили вокругъ себя силы и знанія многочисленныхъ общественныхъ дѣятелей; наконецъ осуществилась и Ваша завѣтная мечта: скоро Вашего имени Народный Университетъ озаритъ Сибирь яркимъ свѣтомъ высшаго знанія.

Не за горами уже тотъ день, когда отомрутъ обветшалыя формы жизни, и въ ряды дѣятелей Городского самоуправленія свѣжею волной вольются широкія народныя массы.

Въ дѣлѣ народнаго образованія эти новые люди найдутъ въ Томскомъ городскомъ Управленіи хорошо проторенную тропу.

Тропа эта навсегда связана съ именемъ того, кто носилъ въ себѣ яркую, добрую мысль:

„Лишь тотъ заслуживаетъ свободы и жизни, кто долженъ ихъ ежедневно завоевывать".

Имени этого называть не нужно.

Глубокій привѣтъ Вамъ, Петръ Ивановичъ!

Отъ Дирекціи Народныхъ Училищъ Томской губерніи.

Досточтимый Петръ Ивановичъ!

Позвольте просить Васъ, маститый юбиляръ, принять отъ имени Дирекціи Народныхъ Училищъ Томской губерніи и меня лично въ этотъ знаменательный день искреннее привѣтствіе и глубокое почитаніе; позвольте принести Вамъ сердечное спасибо за многія услуги и самую любезную предупредительность, которыми пользовалась всегда и неизмѣнно дирекція училищъ въ своихъ заботахъ о самыхъ разносторонныхъ нуждахъ училищъ. Думаю, не ошибусь, если возьму на себя нравственную обязанность выразить также глубокую благодарность и отъ многочисленной семьи учащихъ губерніи, ибо знаю хорошо, что многіе изъ нихъ, помимо услугъ по училищамъ, въ критическую минуту нерѣдко находили поддержку и помощь, добрый совѣтъ и возможное содѣйствіе со стороны не только Васъ лично, Петръ Ивановичъ, но со стороны Вашей семьи.

Долговременная, широкая культурно-просвѣтительная и общественная дѣятельность—сдѣлала извѣстнымъ имя Ваше, Петръ Ивановичъ, не только въ Сибири и Европейской Россіи, но и за границей, и заслуживаетъ самой высокой и искренней благодарности современниковъ и потомства, и достойно почитается и оцѣнивается нынѣ безчисленными привѣтствіями и адресами.

Взгляните, Петръ Ивановичъ, на пріютившую насъ сегодня залу. Вы увидите здѣсь представителей всѣхъ сословій, всѣхъ классовъ и учрежденій. Явились привѣтствовать Васъ всѣ лица администраціи, ученые, литераторы, учащіе и учащіеся, интеллигенція въ широкомъ смыслѣ слова, грамотные и полуграмотные. Чѣмъ же объяснить такое удивительно рѣдкое единодушіе, такое сліяніе душъ, такое малопонятное на первый взглядъ объединеніе людей самыхъ разнообразныхъ круговъ, воззрѣній, направленій, понятій. По этому поводу можно бы-

ло бы сказать очень много. Я ограничусь, по своему разумѣнію, лишь слѣдующими краткими словами.

Въ своей многосторонней дѣятельности, Вы, Петръ Ивановичъ, коснулись преимущественно самаго дорогого въ нашей жизни, послѣ религіи, народнаго образованія—образованія понимаемаго мною въ возвышенномъ идеальномъ общемъ смыслѣ. Въ самомъ дѣлѣ,—душа, мысль, разумъ человѣка, какъ отображенія Божества, вѣчны и безконечны. Въ нихъ сила, смыслъ и значеніе человѣка. Обнаруженіе и проявленіе ихъ, какъ самой цѣнной стороны человѣка, чрезъ доступныя и достигнутыя въ данное время средства чрезвычайно важно для жизни человѣчества вообще. Посредствомъ ихъ совершенствуется и возвышается жизнь человѣческая, опредѣляется смыслъ и значеніе самой жизни.

Милліарды людей, жившіе въ теченіе десятковъ тысячелѣтій до насъ, унесли съ собою въ могилу безграничный неиспользованный запасъ духовныхъ силъ, не имѣя возможности и средствъ обнаружить ихъ при жизни. А сколько бы могли дать и создать эти силы? Такъ и наша многомилліонная дорогая Родина сколько таитъ въ себѣ духовныхъ нетронутыхъ богатствъ, не имѣя также до сихъ поръ нужныхъ средствъ и способовъ къ ихъ обнаруженію, не получая въ достаточной мѣрѣ образованія для пріобщенія чрезъ то къ сокровищницѣ человѣческихъ знаній—наукѣ, общей работѣ человѣческой мысли.

Вы, Петръ Ивановичъ, съ присущей Вамъ чуткостью поняли вполнѣ значеніе и силу человѣческаго духа, поняли „разумное, вѣчное", и всю жизнь свою старались облегчить и помочь проявленію духовной стороны родного народа, содѣйствовать всѣми мѣрами и средствами облегченію доступности образованія для всѣхъ. И за это, мнѣ кажется, преимущественно и цѣнятъ Васъ и чествуютъ сегодня всѣ, какъ явившіеся лично сюда, такъ и приславшіе изъ самыхъ отдаленныхъ уголковъ привѣтствія. Грядущее поколѣніе, быть можетъ, ярче и всестороннѣе оцѣнитъ эту Вашу дѣятельность, чѣмъ мы, свидѣтели дѣятельности, болѣе пристрастные и причастные личнымъ отношеніямъ и счетамъ.

Живите же, дорогой юбиляръ, умудренный широкимъ опытомъ жизни, долго-долго и наслаждайтесь содѣяннымъ Вами, ибо содѣянное слишкомъ высоко, цѣнно и свято.

Директоръ народныхъ училищъ Томской губерніи *Н. Рамзевичъ.*

Отъ первой Томской Губернской Гимназіи.

Глубокоуважаемый Петръ Ивановичъ!

Ваше имя тѣсно связано съ распространеніемъ книги въ Сибири, а книга великое дѣло: она—подготовка личности къ жизни, полной

высшими духовными интересами культурнаго общества; она въ своихъ художественныхъ произведеніяхъ даетъ знанія о человѣкѣ, какихъ не всякому даетъ сама жизнь. Вы, какъ бывшій педагогъ и начальникъ учебнаго заведенія, поняли значеніе книги—и основаніемъ своей публичной библіотеки, съ умѣлымъ и обильнымъ подборомъ литературныхъ произведеній, способствовали развитію въ учащемся юношествѣ прозаическаго и поэтическаго мышленія путемъ знакомства съ корифеями русской поэзіи и критики. Перенеся свою дѣятельность въ села, Вы, созданіемъ сельскихъ библіотекъ—читаленъ, усиливали грамотность населенія. Мало того: Вы основали Народный Унинерситетъ въ Томскѣ, которому суждено такъ же—служить интересамъ Сибири. Признавая всю цѣнность Вашей просвѣтительной работы, Томская 1-ая Губернская Мужская Гимназія—старѣйшее среднее учебное заведеніе г. Томска—свидѣтельница, на глазахъ которой проходила вся Ваша плодотворная дѣятельность, приноситъ Вамъ свое искреннее привѣтствіе и желаетъ Вамъ долгой, долгой жизни на благо дорогой Россіи. Директоръ Томской 1-ой Губернской Мужской Гимназіи *Н. Бакай*. Инспекторъ. Баталинъ. Предсѣдатель Ред. Ком. *И. Левашовъ*. Преподаватели и преподавательницы: священникъ *Михаилъ Солнцевъ*, *Юдинъ*, *С. Спицынъ*, *М. Иваницкая*, *А. Васильевскій*, *А. Баранова*, *Троянова*, *П. Вяткинъ*, *Мих. Штамовъ*, *Семенцевъ*, *Н. Смирновъ*, *П. Тарасовъ*, *Приклонскій*, *Лебедевъ*, *М. Кащенко*, *М. Смирновъ*, *Э. Кантеръ*, *Артюховъ* *П. Буримовъ*, *Ант. Карпенко*, *Б. Даковскій*. *Минорскій*.

Отъ Педагогическаго Совѣта 2-го Томскаго Реальнаго училища.

Глубокоуважаемый Петръ Ивановичъ!

Привѣтствуя Васъ въ пятидесятилѣтнюю годовщину Вашего общественнаго служенія на благо Томска и Сибири, Педагогическій Совѣтъ 2-го Томскаго Реальнаго Училища съ чувствомъ глубокаго почтенія выражаетъ Вамъ пожеланіе еще многихъ лѣтъ силъ и здоровья на радость своихъ согражданъ и далекихъ окраинъ необозримой Сибири. Да поддержитъ Васъ въ трудныя минуты жизни сознаніе своей плодотворной и неустанной дѣятельности, для насъ же и нашихъ юныхъ питомцевъ Вы навсегда останетесь, какъ образецъ выдающейся энергіи, высоко-разумной щедрости и чуткой отзывчивости на нужды нашей дорогой родины.

Директоръ *Пигулевскій*, И. О. Инсп. *А. Ногинъ*, Законоучитель Свящ. *Мих. Маевскій*. Члены Совѣта: *Танъ*, *Н. Альбицкая*, *А. Миловидовъ* *И. Хазовъ*, *М. Каргеръ*, *В. Вознесенскій*, *Н. Александрова*, Секретарь *Мих. Маевскій*.

Отъ Срѣтенскаго Общества Трезвости въ г. Томскѣ.

Глубокоуважаемый Петръ Ивановичъ!

Назадъ тому полвѣка вступили Вы на путь сѣянія разумнаго, добраго, вѣчнаго слова и съ этой поры неуклонно стремились къ просвѣщенію народныхъ массъ путемъ распространенія въ народѣ книги и разумныхъ знаній. Восходя отъ силы въ силу, Вы завершили нынѣ труды свои на этомъ поприщѣ созданіемъ въ г. Томскѣ „Народнаго Университета", гдѣ открывается возможность каждому поближе подойти къ тому, что именуется у насъ „высшимъ знаніемъ" и что до нашихъ дней все еще является какой то привилегіей однихъ только избранниковъ науки. Пусть существуютъ различные взгляды на дѣятельность подобныхъ учрежденій, но несомнѣнно, что только любовь къ правдѣ и къ просвѣщенію народа руководили Вами, глубокоуважаемый Петръ Ивановичъ, при учрежденіи народнаго университета въ г. Томскѣ. Невольно здѣсь припоминаются слова родного намъ поэта, который говоритъ: „Въ томъ нѣтъ грѣха, что въ разныхъ книгахъ ты ищешь правды и Христа, то видишь свѣтъ въ постѣ, въ веригахъ, то вдругъ пытливая мечта тебя властительно уноситъ къ далекимъ чуждымъ берегамъ... Твоя душа отвѣта проситъ.—Въ томъ нѣтъ грѣха. Кто въ дверь стучится, духовной жаждою томимъ, тому сомнѣніе простится и будетъ Богъ отысканъ имъ". (*Кругловъ*). Если когда, то особенно теперь нужна работа въ дѣлѣ просвѣщенія родного намъ народа. Мы это видимъ, что только теперь „въ этотъ часъ скорби и бури военной Родина наша проснулась отъ сна; трезвый избравъ себѣ путь вожделѣнный свѣта и знанія проситъ она". Считая просвѣщеніе народа однимъ изъ главныхъ рычаговъ въ дѣлѣ укрѣпленія народа въ трезвости сознательной, наше юное Срѣтенское общество трезвости въ городѣ Томскѣ считаетъ себя счастливымъ привѣтствовать Васъ, глубокоуважаемый Петръ Ивановичъ, съ исполнившимся нынѣ юбилейнымъ праздникомъ полувѣкового служенія Вашего на нивѣ просвѣщенія народа и пожелать Вамъ здоровья и силъ еще на много--много лѣтъ, а за прошедшіе годы Вашей неутомимой работы сказать Вамъ „русское спасибо".

Предсѣдатель комитета Срѣтенскаго общества трезвости въ г. Томскѣ

Священникъ П. *Комаровъ*. Членъ казначей П. *Ивановъ*.

Отъ Совѣта О-ва Содѣйствія устройству сельскихъ безплатныхъ библіотекъ-читаленъ въ Томской губерніи.

Глубокоуважаемый Петръ Ивановичъ!

Еще въ юношескіе годы Вы поняли, что сила народа—въ его просвѣщеніи, что безъ научныхъ знаній, доступныхъ въ Россіи только

единицамъ, невозможно поступательное движеніе народныхъ массъ по пути прогресса, что мощь государства неразрывно связана съ наилучшей постановкой народнаго образованія, что наиболѣе продуктивное использованіе природныхъ богатствъ доступно только просвѣщенному народу.

Вы юношей еще поставили своей первой задачей просвѣтительную дѣятельность. Васъ не устрашила жизнь въ глухомъ сибирскомъ углу, при Вашемъ убѣжденіи, что и пасынки Россіи—инородцы, наравнѣ съ другими, должны быть озарены свѣтомъ знанія и нуждаются въ этомъ еще болѣе другихъ, такъ какъ забыты въ своихъ далекихъ дебряхъ.

Васъ не страшили предстоящія лишенія—Вы о нихъ и не думали и, отдавшись молодому порыву, Вы пошли къ намѣченной цѣли въ далекій и дикій Алтай, гдѣ и стали, среди нужды и лишеній, сѣять сѣмена знанія и свѣта.

Но поступивъ въ непосредственное соприкосновеніе съ жизнью, поработавъ на избранномъ поприщѣ, Вы пришли къ сознанію, что Ваши силы и энергія могутъ быть наилучше использованы и принесутъ болѣе обильные плоды, если Вы изъ глухого угла перенесете свою просвѣтительную дѣятельность въ мѣстность съ большимъ радіусомъ вліянія.

И Вы не ошиблись.

По истеченіи 50 лѣтъ Вашей культурно—просвѣтительной дѣятельности каждый безпристрастный человѣкъ долженъ признать, что Вы много сдѣлали для распространенія книги и для просвѣщенія края, который сталъ второй Вашей родиной.

Въ этотъ юбилейный день Ваша дѣятельность на пользу народнаго просвѣщенія и культурнаго развитія нашей области найдетъ признаніе и высокую оцѣнку со стороны многихъ.

Мы не можемъ въ этомъ адресѣ, поневолѣ краткомъ, отмѣтить болѣе или менѣе полно и подробно всѣ сферы, въ которыхъ проявилась Ваша дѣятельность; мы имѣемъ возможность отмѣтить только одну область ея, въ которой дѣйствуетъ наше Общество Содѣйствія Устройству Сельскихъ Безплатныхъ Библіотекъ-читаленъ въ Томской губерніи.

Работая лично въ дѣлѣ школьнаго и внѣшкольнаго образованія въ городѣ Томскѣ и подавая примѣръ другимъ—распространяя книгу, Вы признали, что необходимо создать просвѣтительныя ячейки въ видѣ библіотекъ-читаленъ въ деревнѣ, дать хорошую, полезную книгу крестьянской массѣ, чтобы этимъ предупредить печальныя явленія обращенія сельскаго жителя, прошедшаго низшую школу, въ безграмотное первобытное состояніе.

Для этого Вы организовали въ городѣ Томскѣ наше Общество, открывшее свои дѣйствія въ 1901 году. Предсѣдателемъ этого общества Вы по праву состоите до сихъ поръ и руководите дѣятельностью его.

Сознавая, что библіотечное дѣло въ сельскихъ мѣстностяхъ будетъ стоять прочнѣе, если судьба его будетъ ввѣрена общественнымъ организаціямъ въ видѣ земства, пока еще отсутствующаго въ Сибири, но неизбѣжное возникновеніе котораго Вы предвидѣли, Вы пожертвовали въ вѣдѣніе будущаго Земства, на библіотечное сельское дѣло особый капиталъ, возросшій нынѣ до 40000 рублей.

До сего дня при содѣйствіи нашего Общества, руководимаго Вами, создано 452 библіотечки въ деревняхъ и селахъ Томской губерніи и дѣятельность Общества, какъ Вамъ извѣстно, продолжаетъ крѣпнуть и развиваться, хотя на пути его много терній и чисто внѣшнія условія, независящія отъ Общества, не позволяютъ поставить это дѣло на желательную для Васъ и Общества высоту. Такъ, напримѣръ, мысль Ваша о необходимости созданія при каждой библіотекѣ попечительства о ней изъ мѣстныхъ людей до сихъ поръ не можетъ осуществиться по чисто внѣшнимъ, независящимъ отъ Совѣта Общества, причинамъ. Не можетъ быть проведена въ жизнь и мысль Ваша о томъ, чтобы въ судьбѣ каждой библіотеки, въ ея цѣнности и увеличеніи приняли участіе сами читатели, такъ какъ лишь при этомъ условіи можно надѣяться на прочную постановку дѣла въ настоящемъ и въ будущемъ. Жизнь показала, что такая точка зрѣнія совершенно правильна и возможна къ осуществленію, если только не будетъ на пути „независящихъ обстоятельствъ". При содѣйствіи Общества за время его существованія выпущено въ обращеніе въ крестьянскую среду болѣе 150000 книгъ. Эта цифра, конечно, мала для нашей обширной губерніи, но вѣдь если бы не было создано Вами этого Общества, то не было бы и этихъ полуторыхъ сотенъ тысячъ книгъ, прошедшихъ черезъ руки не одного милліона читателей. И если хоть у одной десятой части читателей, благодаря книгѣ, возникла новая свѣтлая идея, то пусть безпристрастные люди скажутъ, безслѣдно ли употребленъ трудъ и средства и стоитъ ли работать въ этомъ дѣлѣ.

Къ сожалѣнію, объ этомъ обществѣ мало знаютъ и еще не настало время для его свободнаго роста, но ячейки уже созданы и въ будущемъ, при измѣненіи условій дѣятельности его на лучшія, на что мы надѣемся, основа уже положена.

Такимъ образомъ, Ваше имя связано тѣсными узами съ нашимъ обществомъ и Совѣтъ Общества, въ знакъ глубокаго къ Вамъ уваженія, желая, по мѣрѣ возможности, продолжать и развивать любимое Вами дѣло, постановилъ въ самомъ ближайшемъ будущемъ открыть двадцать новыхъ библіотекъ, назвавъ ихъ въ честь Вашу Макушинскими, причемъ пять изъ нихъ открыть въ предѣлахъ Горнаго Алтая, гдѣ началась Ваша просвѣтительная дѣятельность, а остальныя пятнадцать —въ другихъ районахъ Томской губерніи.

И въ будущемъ, желая Вамъ здоровья и бодрости, мы надѣемся работать вмѣстѣ съ Вами еще многіе годы въ области посильнаго

просвѣщенія сибирской деревни въ надеждѣ, что мы живемъ наканунѣ того дня, когда свѣтъ знанія получитъ полную свободу для распространенія на пользу нашей великой родины Россіи.

Товарищъ Предсѣдателя Совѣта *Головачевъ.*

Члены Совѣта:

А. Чмыхъ, М. Марковъ, Н. Кучашовъ,
Ив. Свинцовъ, Ел. Макушина.

Отъ Редакціи и Сотрудниковъ „Сибирской Жизни".

Многоуважаемый Петръ Ивановичъ!

Пол-вѣка тому назадъ, въ глухую темную ночь сибирской общественности, неопытнымъ юношей, но съ жаждой работы для народа, съ пламенной вѣрой въ его будущее и въ побѣду свѣта надъ мракомъ пришли Вы въ предгорья дикаго Алтая.

Вы были почти одиноки, все приходилось создавать, полагаясь только на свои силы. Около трехъ лѣтъ прошло въ самоотверженной жаркой работѣ. Пробираясь въ тайгѣ по звѣринымъ тропамъ, скитаясь по кочевьямъ дикихъ алтайскихъ калмыкъ, Вы узнали всю глубину окружающаго невѣжества. Но это еще больше укрѣпило Вашу вѣру.

„Могучъ и мракъ, и заблужденья,—
—Сказали Вы,—
„Но черезъ много долгихъ лѣтъ
„И въ наши дальнія селенья
„Проникнетъ знанья дивный свѣтъ".

И Вы не ошиблись. Вѣра эта спасла Васъ, закалила силы и помогла успѣхамъ Вашей дальнѣйшей просвѣтительной работы.

Томскъ счастливъ, что большая часть этой работы прошла въ немъ. И если ему удалось среди городовъ Россіи въ дѣлѣ народнаго образованія занять одно изъ почетныхъ мѣстъ,—въ этомъ не малая доля Вашихъ заслугъ.

Въ 1882 г. Вами создано было Общество Попеченія о Начальномъ Образованіи. Эта была совершенно новая своеобразная демократическая организація, объединявшая широкіе слои самого населенія для борьбы съ невѣжествомъ, для распространенія свѣта знанія.

Въ 1884 г. Вами открывается первая не только въ Сибири, но и въ Россіи въ то время, Народная Безплатная Библіотека.

Далѣе организуется цѣлый рядъ другихъ мѣръ просвѣтительнаго воздѣйствія не только на учащихся въ школахъ, но и на внѣшкольное взрослое населеніе.

Такимъ образомъ, изъ года въ годъ, изъ десятилѣтія въ десяти-

лѣтіе, шагъ за шагомъ Вы прокладывали многообразные пути къ источникамъ знаній, увеличивая кадры пріобщенныхъ къ нимъ, кадры друзей, работниковъ и борцовъ за дорогое дѣло просвѣщенія.

Но безпокойная мысль Ваша продолжала искать новые пути къ болѣе совершеннымъ и высокимъ цѣлямъ.

Вѣнцомъ этихъ исканій послѣдніе годы—явился „Домъ Науки" Вашего имени—первый въ Сибири Городской Народный Университетъ.

Такимъ образомъ, большое зданіе народнаго образованія оказалось увѣнчаннымъ прекраснымъ куполомъ храма высшей науки.

Но это не все. Дорогое дѣло народнаго образованія, которому Вы отдали большую часть Вашихъ силъ, не исчерпало всего, чѣмъ наполнена богатая содержаніемъ, разнообразная 50-ти лѣтняя общественная дѣятельность Ваша. Многое изъ этого содержанія уже отмѣчено на настоящемъ торжествѣ. Предоставляя это сдѣлать другимъ, мы, представители одного изъ органовъ мѣстной печати,—должны остановиться на Вашей дѣятельности въ этой сферѣ.

Какъ крупный общественный дѣятель, Вы прекрасно знали тѣ общія условія русской жизни, въ которыхъ протекаетъ творческая работа и дѣятельность гражданъ нашего обширнаго отечества. Вы знали, какими сѣтями спутана эта дѣятельность, какими цѣпями скована частная и общественная иниціатива въ странѣ, знали и не могли не цѣнить значеніе печати, гласности, общественнаго мнѣнія.

Мракъ, окутавшій жизнь Сибири десятилѣтія тому назадъ, властно требовалъ свѣта и гласности. И Вамъ, въ ряду очень немногихъ поборниковъ гласности, въ то время пришла счастливая мысль—создать мѣстный органъ печати.

1 Марта 1881 г. вышелъ первый номеръ „Сибирской Газеты". Вы были издателемъ этого перваго въ Томскѣ частнаго прогрессивнаго органа печати. Позже Васъ замѣнили другія лица.

Въ 1888 г. „Сибирской Газеты" не стало. Жизнь этого органа гласности, самоотверженно и безкорыстно выполнявшаго свое дѣло, была насильственно прервана. По злой ироніи русской жизни, смерть этой газеты совпала съ днемъ рожденія Томскаго Университета.

Значительно позже Вы снова возвращаетесь къ близкому и дорогому Вамъ газетному дѣлу и въ 1894 г. основываете новую газету, которая съ 1 Ноября 1897 г. и по настоящее время издается подъ названіемъ „Сибирская Жизнь".

8 Ноября 1905 г. по личнымъ обстоятельствамъ жизни Вы передаете это дѣло въ руки группы мѣстной интеллигенціи, которая, въ лицѣ „Сибирскаго Товарищества Печатнаго Дѣла", и продолжаетъ начатое Вами изданіе.

Позвольте же, многоуважаемый Петръ Ивановичъ, отъ редакціи и сотрудниковъ „Сибирской Жизни", привѣтствовать Васъ, какъ од-

наго изъ піонеровъ прогрессивной сибирской печати, издателя первой частной газеты въ Томскѣ, какъ неутомимаго борца за народное просвѣщеніе, крупнаго общественнаго дѣятеля и стойкаго гражданина и патріота Сибири.

Мы счастливы видѣть богатые и цѣнные плоды Вашей 50-ти лѣтней общественной работы.

Безмѣрно должны быть счастливы и Вы, маститый юбиляръ. Большой и трудный путь прошли Вы.

Сначала пылкимъ юношей понесли Вы свѣточъ знанія, блуждая по дикому тогда Алтаю.

И вотъ теперь, черезъ 50 лѣтъ, мы видимъ Васъ, уже убѣленнаго сѣдинами, но съ тѣмъ-же мощнымъ духомъ и крѣпкаго тѣломъ стараго ветерана—бойца, проложившаго пути отъ звѣриныхъ тропинокъ глухой тайги и кочевьевъ алтайцевъ къ народному университету, къ разсаднику высшихъ знаній.

Мы знаемъ, что лучшей формой выраженія признанія заслугъ полезной дѣятельности своего согражданина и лучшей благодарностью ему является посильное содѣйствіе современниковъ къ болѣе полному достиженію тѣхъ общественныхъ цѣлей, которыя этотъ согражданинъ ставилъ въ своей жизни.

Вѣримъ, что настоящее юбилейное торжество вызоветъ такое содѣйствіе со стороны согражданъ и обезпечитъ дальнѣйшее развитіе и процвѣтаніе Перваго Сибирскаго Народнаго Университета.

Двери его скоро широко раскроются для всѣхъ жаждущихъ свѣта.

Горячо вѣримъ, что и печать, представителями которой мы являемся и для которой Вы столько поработали, получитъ давно ожидаемую свободу и заговоритъ полнымъ голосомъ, а то тяжелое прошлое

„Когда въ отвѣтъ стенаніямъ народа
„Мысль русская стонала въ полу-тонъ,

уже никогда не вернется.

Горячо вѣримъ, что великія испытанія, переживаемыя Россіей въ настоящей міровой войнѣ, приведутъ къ скорой желанной побѣдѣ надъ внѣшнимъ врагомъ и завершатся полнымъ обновленіемъ всего уклада жизни многострадальнаго отечества,

Вѣримъ, что надъ нимъ наконецъ
„Свободы просвѣщенной
„Взойдетъ желанная заря".

Вѣримъ и надѣемся, что и Вы, уважаемый маститый юбиляръ, будете счастливы привѣтствовать эту желанную зарю.

Вы заслужили это.

А. Шипицинъ. М. Шипицина.

Отъ Томскаго Общества изученія Сибири.

Многоуважаемый Петръ Ивановичъ!

Въ этотъ день, когда Томскія просвѣтительныя общества подводятъ итоги Вашей продолжительной и плодотворной дѣятельности на пользу просвѣщенія Сибири, Совѣту Томскаго Общества изученія Сибири пріятно указать, что стремленія, руководившія Вами въ теченіе всей Вашей жизни, совпадаютъ съ побужденіями, вдохновляющими и наше Общество.

Выступая на служеніе просвѣтительнымъ нуждамъ края. Вы на первыхъ же шагахъ точно опредѣлили задачи своего служенія, именно Вы ограничили его интересами народной массы. Съ самаго начала своей дѣятельности Вы заявили себя другомъ демократическихъ идей, и вся Ваша дальнѣйшая жизнь была непрерывнымъ служеніемъ сибирскому крестьянству и другимъ народнымъ слоямъ. Для удовлетворенія запросовъ этой массы было создано Ваше первое предпріятіе —Общество попеченія о начальномъ образованіи съ безплатной народной библіотекой при немъ. Это было первое учрежденіе подобнаго рода не только въ Сибири, но и въ Россіи. Оно вызвало тотчасъ же подраженіе и въ другихъ городахъ нашей окраины. Въ Сибири выросла уѣлая армія поборниковъ просвѣщенія, вы дали Обществу лозунгъ: Ни одного неграмотнаго". Эти слова украсили знамя Общества. За обществомъ попеченія о начальномъ образованіи, послѣдовали другія учрежденія, проникнутыя той же демократической тенденціей: Общество для открытія сельскихъ библіотекъ и Домъ Науки,—этотъ первый университетъ народный въ Сибири.

Такимъ же демократизмомъ отмѣчена и дѣятельность Томскаго Общества изученія Сибири. Оно готово идти рука объ руку съ учрежденіями, основанными Вами, и на свои стѣны смотрѣть, какъ на арену, гдѣ будутъ продолжать свои занятія люди, подготовленные Вашими учрежденіями.

Ваши заслуги передъ сибирской демократіей не могутъ быть забыты страной, тѣмъ болѣе, что наша внутренняя политика недавняговремени не благопріятствовала насажденіямъ, подобнымъ тѣмъ, которыя создали Вамъ имя: она стремилась къ отчужденію низшихъ слоевъ, отъ высшихъ; съ этой цѣлью въ учебныхъ программахъ была вырыта администраціей пропасть между низшей и средней школами. Съ этой же цѣлью былъ закрытъ доступъ въ деревню просвѣтительной дѣятельности интеллигенціи.

При такихъ рогаткахъ, поставленныхъ на пути къ просвѣщенію народной массы, нельзя было провести въ жизнь лозунга: „Ни одного неграмотнаго".

Но Вы, не смотря на тысячи препятствій, съ удивительнымъ упорствомъ проводили въ жизнь свою демократическую программу и хотя

страна далеко не достигла положенія, къ которому Вы стремились, Вашъ упорный трудъ не пропалъ даромъ.

Пятьдесятъ лѣтъ безуспѣшно боролись Вы за право народа на просвѣщеніе, поддерживая себя только мечтой, что въ отдаленномъ будущемъ наступитъ день, когда падутъ препятствія, направленныя противъ пропаганды знанія въ народной массѣ, и вотъ теперь Вы дожили до поворота въ исторіи Россіи. Желанное время близко. Мы наканунѣ крушенія искусственныхъ преградъ, тормозящихъ развитіе народнаго просвѣщенія. И когда этотъ свѣтлый день наступитъ, мы скажемъ борцамъ, посѣдѣвшимъ въ борьбѣ за право народа на знанія: слава вамъ, сумѣвшимъ твердо продержать въ рукахъ до конца святое знамя, на которомъ написаны слова: „Свѣта и Знанія".

Члены Томскаго Общества изученія Сибири:

А. Горбуновъ, М. Усовъ, В. Анучинъ,

Григорій Потанинъ, Ф. Зобнинъ, Л. Уткинъ.

Отъ Томскаго Отдѣленія Императорскаго Русскаго Музыкальнаго Общества.

Глубокоуважаемый Петръ Ивановичъ!

Наука и искусство находились всегда въ тѣсномъ единеніи. Они —братъ и сестра, связанные между собою крѣпкими родственными узами.

Тамъ, гдѣ искусство безсильно въ своемъ творчествѣ, на помощь ему приходитъ наука и, наоборотъ, когда наука встрѣчаетъ затрудненіе въ олицетвореніи природы и вскрытіи глубочайшихъ идей міра, богатыхъ сокровищъ человѣческой души и сердца, искусство восполняетъ ее своими чудными дивными образами при помощи поэзіи, живописи, скульптуры, и музыки.

Велика память о людяхъ, которые жертвуютъ свои богатства на просвѣтительныя цѣли послѣ смерти, но въ глазахъ общества несравненно выше заслуга тѣхъ, къ сожалѣнію, немногихъ жертвователей, которые дѣлаютъ это при жизни.

Къ этой послѣдней категоріи людей принадлежите и Вы, глубокоуважаемый Петръ Ивановичъ. Эту черту отмѣтилъ въ Васъ какъ нельзя лучше одинъ ораторъ нѣсколько лѣтъ тому назадъ на торжественномъ освященіи созданнаго Вами въ нашемъ городѣ „Дома науки", назвавъ Васъ сибирскимъ Карнеджи.

Томское Отдѣленіе Императорскаго Русскаго Музыкальнаго Общества въ лицѣ ея дирекціи и художественнаго Совѣта училища, горячо привѣтствуя Васъ съ полувѣковою просвѣтительною дѣятельностью, отъ всей души желаетъ Вамъ достопочтенный Петръ Ивано-

вичъ, еще долго работать на этомъ благородномъ поприщѣ на пользу всѣмъ намъ одинаково дорогой Сибири.

Предсѣдатель дирекціи *Ал. Барокъ.*

Предсѣдатель худож. Совѣта К. *Ардатовъ.*

Члены: *А. Потебня, Виноградовъ, Н. Поляковъ, А. Касаткина З. Фельдблюмъ, А. Буздыхановъ, В. Быкова, Н. Бирюкова-Полякова Н. Приходько, А. Лысогорская, А. Анохинъ, Ф. Л. Петкевичъ.*

От О—ва Содѣйствія Вечернимъ Образовательнымъ классамъ въ г. Томскѣ

Правленіе Общества Содѣйствія Вечернимъ Общеобразовательнымъ курсамъ приноситъ Вамъ, глубокоуважаемый Петръ Ивановичъ, въ день пятидесятилѣтней годовщины Вашей плодотворной общественной дѣятельности свое горячее привѣтствіе и воздаетъ дань уваженія Вашимъ неутомимимъ трудамъ и энергіи въ дѣлѣ содѣйствія просвѣщенію населенія Сибири.

Вечерніе Общеобразовательные курсы, поставившіе своей задачей давать общее образованіе всѣмъ тѣмъ, кто по причинамъ соціальнаго неустройства жизни былъ лишенъ возможности получить его въ существующихъ учебныхъ заведеніяхъ, нашли въ Вашемъ лицѣ съ самаго начала возникновенія курсовъ постояннаго сотрудника и работника: Вы были учредителемъ Общества, Вы были предсѣдатемъ его Правленія въ тотъ тяжелый моментъ въ жизни курсовъ, когда они, лишенные по распоряженію Министерства Народнаго Просвѣщенія помѣщенія въ Технологическомъ Институтѣ, оказались безъ крова и безъ средствъ. Благодаря Вашему энергичному содѣйствію курсы благополучно вышли изъ этого тяжелаго положенія и продолжаютъ выполнять свои задачи по настоящее время.

Ваше постоянное стремленіе облегчить полученіе образованія всѣмъ ищущимъ его, стремленіе которое непрерывно отражалось въ оказаніи духовной и матеріальной помощи Вечернимъ Общеобразовательнымъ Курсамъ, завершилось въ конечномъ итогѣ вѣчнымъ памятникомъ для Сибири—Домомъ Науки, въ которомъ Вы пожелали и получили и уже на это разрѣшеніе открыть первый въ Сибири Народный Университетъ.

Общество Содѣйствія Вечернимъ Общеобразовательнымъ курсамъ, тѣсно связанное съ Вами общей работой, выражаетъ свое горячее пожеланіе, чтобы Ваша завѣтная мечта о широкомъ народномъ образованіи получила бы самое скорое осуществленіе. Пусть Вашъ первый шагъ въ этомъ дѣлѣ будетъ камнемъ, на которомъ суждено вырости великолѣпному зданію всеобщаго просвѣщенія Сибири, съ чѣмъ связано начало и той всѣми нами съ нетерпѣніемъ ожидаемой эры, когда

освобожденная отъ тьмы невѣжества Сибирь увидитъ лучшіе дни свободнаго народнаго творчества въ строительствѣ своей жизни.

Предсѣдатель *Н. Гутовскій*;

Товар. Предсѣд. *С. Рошковская.*

Члены: *Х. Бѣлицкій, Дульскій, В. Шахно. И. Воскресенскій. Е. Макушина.*

Отъ Вечернихъ Общеобразовательныхъ Курсовъ въ г. Томскѣ.

„Сѣйте разумное, доброе, вѣчное, сѣйте! Спасибо Вамъ скажетъ сердечное Русскій народъ...“ „Спасибо сердечное“ говорятъ Вамъ, глубокоуважаемый Петръ Ивановичъ, и Томскіе общеобразовательные вечерніе курсы „Спасибо сердечное“ говорятъ они и какъ частица русскаго народа, и какъ одно изъ сѣмячекъ, бросаемыхъ Вашей умѣлой и заботливой рукой на пашню народной нивы. Умѣла Ваша рука, ибо бросаемыя Вами сѣмена попадаютъ не на безплодную почву, но, наоборотъ, попадаютъ во взрыхленную Вами же землю, прорастаютъ тамъ, развиваются, зрѣютъ и сами даютъ матеріалъ для новаго обсѣмененія. Заботлива Ваша рука, ибо она настойчиво устраняетъ плевелы, которыя стремятся заглушить нѣжный культурный ростокъ. Томскіе общеобразовательные вечерніе курсы, гонимые и ютившіеся одно время въ неприглядной обстановкѣ студенческой столовой, благодаря Вамъ помѣщаются теперь въ Домѣ Науки.

Вашему содѣйствію курсы обязаны устройствомъ химической лабораторіи и починомъ въ устройствѣ физическаго кабинета, и лишь теперешняя міровая гроза временно пріостановила ихъ дальнѣйшее развитіе.

Томскіе общеобразовательные вечерніе курсы, въ настоящій моментъ пятидесятилѣтія Вашей культурно общественной дѣятельности горячо привѣтствуютъ Васъ, Петръ Ивановичъ, какъ „сѣятеля знанія на нивѣ народной,“ и желаютъ Вамъ много и много еще лѣтъ продолжать такъ же сѣять, какъ и донынѣ, и дождатся счастья видѣть, что посѣянное Вашей рукой даетъ урожай сторицею.

Ф. Дульскій, Вѣра Шахно. М. Слободской, А. Райскій, Д. Стрѣльниковъ, А. Брейтигамъ, Шевелевъ. А. Богдановъ, И. Воскресенскій, Ив. Плетневъ. Н. Бауманъ, Ал. Левченко, Л. Уткинъ. М. Каргеръ. М. Арлюкъ. З. Михѣевъ.

Отъ Томскихъ Воскресныхъ Школъ.

Глубокоуважаемый Петръ Ивановичъ!

Сегодня, когда исполняется пятьдесятъ лѣтъ Вашей дѣятельности на нивѣ народнаго просвѣщенія, мы, **представители Томскихъ воскресныхъ школъ**, пришли сюда привѣтствовать Васъ въ знаменательный для Васъ день.

Изъ многогранной дѣятельности Вашей, задача приблизить науку къ народу и сдѣлать ее доступной возможно широкой массѣ—для насъ особенно дорога. Содѣйствуя по мѣрѣ силъ первымъ шагамъ самообразованія трудящихся, мы ярко чувствуемъ всю остроту ихъ стремленія къ знанію—какъ къ свѣту въ жизни.

Широкія задачи Народнаго Университета, надѣемся, осуществятся въ скоромъ будущемъ, и люди, обреченные въ прежнее время на невольное отчужденіе отъ плодовъ мірового прогресса, получатъ къ нимъ доступъ.

Упорнымъ трудомъ въ области саморазвитія они пройдутъ всѣ ступени и войдутъ въ храмъ науки, какъ полноправные члены.

За предоставленіе этой возможности, мы пришли сказать Вамъ, глубокоувожаемый Петръ Ивановичъ, спасибо и пожелать еще многихъ лѣтъ для плодотворной работы.

Завѣдывающій воскресными школами *Введенскій*, Преподаватели: *Е. Наумова, Е. Войцеховская, Е. Стукова. Ив. Любимовъ, А. Зенковъ, А. Афанасьева, В. Воложанина, А. Чертищевъ.*

Отъ Томскаго Епархіальнаго Училищнаго Совѣта.

Другъ Народнаго Просвѣщенія, досточтимый Петръ Ивановичъ!

Скромный учитель инородческой школы, сотрудникъ Высокопреосвященнѣйшаго Митрополита Макарія по просвѣщенію алтайцевъ, Вы съ первыхъ шаговъ своей просвѣтительной работы обратили на себя вниманіе общества и начальства, которое скоро и выдѣлило Васъ изъ толпы обыкновенныхъ работниковъ, назначивъ въ Томскъ смотрителемъ Духовнаго Училища. Но Ваша неутомимая энергія и кипучая дѣятельность не могла удовлетвориться скромной должностью и Вы, оставивши ее, открыли въ г. Томскѣ книжный магазинъ. Сдѣлавшись комиссіонеромъ Св. Синода по продажѣ книгъ Свящ. Писанія, Вы пустили въ народное обращеніе не одну сотню тысячъ Книги—книгъ, которая во всѣ времена одна только правильно учила и учитъ, „како Богу угодити", и какъ создать еще здѣсь на землѣ царство мира и любви. Въ этомъ отношеніи заслуга Ваша весьма велика, и будущій историкъ религіозно-нравственнаго просвѣщенія въ Сибири отведетъ Вамъ не послѣднее мѣсто въ своей книгѣ.

Жители сибирскихъ селъ и деревенъ, работая усиленно лѣтомъ, и убирая хлѣбъ начисто, зимой имѣютъ много досуга. Лишенные разумныхъ удовольствій и развлеченій, они не знаютъ куда дѣвать свободное время. Сибирское золото и ссыльно-каторжный элементъ пришли въ этомъ случаѣ на помощь крестьянину, и стали пріучать къ такимъ занятіямъ, которыя не могли соотвѣтствовать идеѣ человѣка—христіанина. По большей части удаленный отъ храмовъ Божіихъ, си-

бирякъ сталъ быстро усвоять науку непризнанныхъ учителей. Начальная сельская школа не въ силахъ была бороться съ надвинувшейся грозой; она сама еще нуждалась въ поддержкѣ. Ея ученики, окончивъ курсъ ученія, выходили въ жизнь, гдѣ книга и бумага представляли предметы исключительной рѣдкости, и подхваченные круговоротомъ жизни въ большинствѣ забывали и письмо и грамоту, что неопровержимо доказали и статистика, и Присутствія по воинской повинности. Чуткій и отзывчивый на нужды народнаго образованія, Вы, Петръ Ивановичъ, основали Общество сельскихъ библіотекъ-читаленъ, которыя и поселились рядомъ или вмѣстѣ съ министерской, или съ церковной школой. Теперь во многихъ уже селахъ школа и Макушинская библіотечка, какъ двѣ родныя сестры, ткутъ полотно одного и того же рисунка.

Выше было сказано, что крестьянинъ лишенъ какихъ-бы то ни было разумныхъ удовольствій и развлеченій. Единственной отрадой души для него служило и служитъ хоровое, стройное церковное пѣніе Онъ бываетъ безмѣрно счастливъ, когда въ село поступаетъ пѣвчій —псаломщикъ или учитель. Онъ готовъ простить крупные, рѣзкіе недостатки въ характерѣ и поведеніи пѣвца; онъ готовъ назначить за труды по пѣнію, при всей своей бѣдности, весьма значительное жалованье, но.... большею частью обманывается въ своихъ надеждахъ и получаетъ и безголосаго псаломщика и учителя, неумѣющаго открыть рта. Епархіальный Училищный Совѣтъ буквально заваленъ просьбами прислать пѣвца—учителя. И чуткій другъ школы, Петръ Ивановичъ, уже откликнулся на настойчивую просьбу народа: при „народномъ домѣ“ своего имени онъ ежегодно устраиваетъ пѣвческіе курсы, на которыхъ и сидятъ за одной партой учитель и псаломщикъ.

Не забытъ Вами и главный нервъ школьной жизни. Въ январѣ текущаго года, когда открывалось Общество взаимнаго вспомоществованія учащимъ и учившимъ въ церковныхъ школахъ Томской епархіи, Вы пожертвовали въ фондъ этого общества 1000 рублей. Нашъ учитель церковной школы не избалованъ вниманіемъ общества и печати, и тѣмъ цѣннѣе для него этотъ подарокъ.

Съ 1913 года Городскимъ Общественнымъ Управленіемъ Вы избраны представителемъ въ Епархіальный Училищный Совѣтъ и состоите его членомъ. Съ самаго перваго появленія Вашего въ Совѣтѣ и до послѣдняго момента при всей своей многосторонней дѣятельности являетесь самымъ усерднымъ посѣтителемъ его собраній. И не намъ говорить, какое значеніе имѣетъ въ Совѣтѣ голосъ человѣка, умудреннаго громаднымъ жизненнымъ опытомъ, не по годамъ обладающаго завидной энергіей и настойчивостью, вооруженнаго прямотой характера и безпристрастіемъ, прекрасно освѣдомленнаго съ жизнью школы и учителя. Мысленно пробѣгая всю Вашу дѣятельность на почвѣ религіозно—нравственнаго просвѣщенія народа, поздравляя досточтимаго

юбиляра съ свѣтлымъ днемъ въ его многотрудной жизни, глубокопризнательный Томскій Епархіальный Училищный Совѣтъ выражаетъ твердую увѣренность, что тотъ памятникъ, который Вы, Петръ Ивановичъ, создали себѣ при жизни, будетъ служить маякомъ, къ которому потекутъ ищущіе просвѣщенія, и свѣтъ котораго будетъ распространяться далеко за предѣлы Томской губерніи.

Дорогому юбиляру честь и слава, а отъ насъ низкій поклонъ и русское „спасибо".

Предсѣдатель Томскаго Епархіальнаго Училищнаго Совѣта *Гавріилъ, Епископъ Барнаульскій*, Епархіальный наблюдатель *В. Мироносицкій*, профессоръ протоіерей *І. Галаховъ*, Непремѣнный Членъ Губернскаго Упр. *Б. Войниловичъ*, протоіерей *Сер. Путодѣевъ*, ректоръ Семинаріи протоіерей *Алексѣй Курочкинъ*, Каѳ. протоіерей *Петръ Мстиславскій*, священникъ *Василій Макаровъ*, *А. Успенскій*, Дѣл. *священникъ Ильинскій*.

Отъ Томскаго Духовнаго Училища.

Глубокоуважаемый Петръ Ивановичъ!

Прошло 45 лѣтъ съ того времени, какъ Вы были смотрителемъ Томскаго Духовнаго Училища. За этотъ полувѣковой періодъ много разъ смѣнился составъ корпораціи училища, многія лица изъ тружениковъ нашей школы для послѣдующихъ поколѣній остаются неизвѣстными, память о нихъ хранится лишь въ архивѣ. Вашъ же образъ въ сознаніи насъ, юнѣйшихъ преемниковъ Вашихъ не умираетъ, потому что съ Вашимъ именемъ въ исторіи Томскаго Духовнаго Училища связанъ переходъ отъ грубости, грязи, запущенности и другихъ печальныхъ явленій учебно-воспитательной жизни къ гуманному сердечному отношенію къ учащимся, къ заботамъ объ ихъ внѣшнемъ и внутреннемъ благополучіи, въ значительной степени осуществленнымъ на дѣлѣ. Мы не будемъ говорить о томъ, что и какъ Вы сдѣлали въ должности смотрителя Томскаго Духовнаго Училища: объ этомъ было сказано въ день Вашего 25 лѣтія и въ настоящее время предано широкой гласности посредствомъ печатнаго слова. Добавимъ лишь къ тому, что одинъ изъ Вашихъ учениковъ, въ настоящее время просвѣщенный Архипастырь русской церкви, въ нашемъ присутствіи, на ученическомъ праздникѣ въ 1913 году, свидѣтельствовалъ, что „со вступленіемъ Васъ въ должность смотрителя, для всѣхъ насъ, тогдашнихъ учениковъ, взошло ясное солнышко, теплое, ласковое, и я вспоминаю съ глубокой благодарностью всегда участливое и гуманное отношеніе Петра Ивановича къ намъ, тогдашнимъ его питомцамъ". Не будемъ молчать и о томъ, что черезъ 45 лѣтъ, плывя на построенномъ Вами боль-

шомъ кораблѣ и большимъ человѣкомъ по житейскому морю, Вы не забываете и ту маленькую лодочку, въ которой плыли назадъ тому полвѣка; радости и горести ея гребцовъ и пловцовъ близки Вашему сердцу. Въ концѣ 1914 года война остро поставила вопросъ объ образованіи фонда для открытія при училищѣ Попечительства о недостаточныхъ ученикахъ, преимущественно солдатскихъ дѣтяхъ, а потомъ бѣженцахъ. Вы щедрой жертвой пошли навстрѣчу этому дѣлу. Посѣщая дѣтскіе праздники, Вы непремѣнно везете обильные дѣтямъ гостинцы и дарите хорошія книги, а со старшими членами училищной семьи открытой душой дѣлитесь своимъ громаднымъ житейскимъ опытомъ, раскрывая широкіе горизонты Вашихъ завѣтныхъ думъ и намѣреній, всегда и во всемъ сводящихся въ одинъ фокусъ: чрезъ упорный, настойчивый трудъ какъ можно больше всѣмъ знаній, свѣта и жизненнаго благополучія. Слушая Ваши рѣчи, глядя на Васъ и Ваше громадное могучее для Сибири просвѣтительное дѣло, мы не можемъ удержаться отъ восторга, что наша среда, наша многими по невѣдѣнію порицаемая, а въ то время, когда Вы учились, и до нельзя убогая, но пріучающая къ упорному, настойчивому труду, школа дала Сибири такого работника, какъ Петръ Ивановичъ; радуемся, что традиція упорнаго труда и настойчиваго достиженія цѣли пока, слава Богу, не погибла и въ современной нашей духовной школѣ и всей душой желаемъ, чтобы въ русской землѣ, по окончаніи настоящей міровой войны, какъ можно больше было и духовныхъ и свѣтскихъ дѣятелей съ такимъ умомъ, съ такимъ трудомъ, съ такой силой духа въ достиженіи цѣли, какъ у Петра Ивановича Макушина. Привѣтъ Вамъ отъ насъ и еще многая—многая лѣта на благо русской земли и родной Сибири!!! Смотритель училища священникъ *Іоаннъ Ливановъ*. Помощникъ смотрителя *Викторъ Хильтовъ*. Преподаватели *Александръ Скоробацкій*, *Евгеній Прозоровъ*, *Александръ Моисеевъ*, *Владиміръ Петровъ*, *Матвѣй Афанасьевъ*, *Григорій Авдѣковичъ*. *Дьяконъ Іоаннъ Фроловъ* учитель *Левъ Покровскій*, учитель *П. Никольскій*, учитель *А. Кондаковъ*.

Отъ Томской Духовной Семинаріи.

Глубокоуважаемый Петръ Ивановичъ!

Въ знаменательный день полувѣкового юбилея Вашего общественнаго служенія, Томская Духовная Семинарія присоединяется къ общему голосу Сибирскаго общества и печати и привѣтствуетъ Васъ, какъ выдающагося общественнаго дѣятеля, съ свѣтлымъ умомъ, широкой иниціативой и отзывчивымъ сердцемъ. При своей богатой одаренности Вы откликаетесь на все доброе и хорошее и идете на встрѣчу всякимъ культурнымъ начинаніемъ, принимая горячее участіе въ

многоразличныхъ обществахъ и общественныхъ организаціяхъ въ качествѣ идейнаго работника и щедраго жертвователя. Воспитавшая Васъ духовная школа можетъ гордиться, что въ стѣнахъ ея окрѣпъ и развился столь выдающійся культурный работникъ. Какъ питомецъ духовной школы, Вы всегда относились къ Томской Духовной Семинаріи съ большимъ сочувствіемъ и съ интересомъ слѣдили за ея внутреннею жизнію, радуясь ея преуспѣянію и духовному росту. Ваши симпатіи къ Семинаріи не носили только платоническаго характера, но были конкретны и реальны. Вы состоите почетнымъ членомъ Общества вспомоществованія недостаточнымъ воспитанникамъ семинаріи съ самаго начала возникновенія этого общества, являясь на годичныхъ засѣданіяхъ его горячимъ сторонникомъ наиболѣе щедраго удовлетворенія учебновоспитательныхъ нуждъ питомцевъ семинаріи. Вы пожертвовали въ семинарскую библіотеку цѣнное для богослововъ изданіе патрологіи Миня въ 28-ми томахъ. Вы всегда тепло и сердечно отзывались на устраиваемые въ стѣнахъ семинаріи семейные литературно-вокальные вечера, снабжая воспитанниковъ картинами и всею обстановкою для украшенія скромныхъ классныхъ помѣщеній, предоставляя имъ въ безплатное пользованіе музыкальные инструменты и ноты и посылая имъ сласти для угощенія приглашенныхъ гостей. Вспоминая въ сегодняшній день съ благодарностію и признательностію о Вашей плодотворной просвѣтительной дѣятельности, Томская Духовная Семинарія отъ всего сердца желаетъ Вамъ—Сибирскому свѣтильнику—крѣпости духовной и тѣлесной, чтобы еще многіе годы разбрасывать сѣмена свѣта и добра на необозримой, но мало воздѣланной Сибирской нивѣ.

Ректоръ Томской Духовной Семинаріи Протоіерей *Алексѣй Курочкинъ*, Инспекторъ Семинаріи, *Василій Покровскій*, Пом. Инспектора *С. Карповъ*. Преподаватели: Протоіерей *Сергій Дмитревскій*, *Василій Сибирскій*, *Владиміръ Горизонтовъ*, *Иванъ Звѣревъ*, *Александръ Ковригинъ*, *П. Смирновъ*, *А. Успенскій*, *А. Сабининъ*, *М. Глаголевъ*. Члены Правленія отъ духовенства: священникъ *Александръ Артоболевскій*, Помощникъ Инспектора *Евг. Квятковскій*. Священникъ *И. Завадовскій*. Секретарь Правленія, преподаватель *Анатолій Васильевъ*.

Отъ Алтайской Духовной Миссіи.

Досточтимый Петръ Ивановичъ.

Сегодня исполнилось 50 лѣтъ Вашей общественной и просвѣтительной дѣятельности въ родномъ краю. Предоставляя другимъ болѣе компетентнымъ лицамъ и учрежденіямъ оцѣнить доблестное служеніе Ваше дѣлу народнаго просвѣщенія, Алтайская Духовная Миссія молитвенно привѣтствуетъ Васъ, какъ своего бывшаго члена, въ шестиде-

сятыхъ годахъ около 3-хъ лѣтъ проведшаго въ кипучей миссіонерской дѣятельности среди насельниковъ Алтая,—какъ организатора въ старѣйшемъ станѣ Миссіи—Улалѣ центвальной миссіонерской школы, сдѣлавшейся разсадникомъ надлежаще подготовленныхъ учителей изъ инородцевъ для открывающихся на Алтаѣ школъ, и въ послѣдствіи преобразованной въ Бійское Миссіонерское Катихизаторское училище.

Примите же, достоуважаемый юбиляръ, въ этотъ знаменательный день пятидесятилѣтія Вашей высоко-плодотворной общественной дѣятельности выраженіе нашего глубокаго уваженія, нашу горячую благодарность за понесенные Вами миссіонерскіе труды и всегдашнее сочувственное отношеніе Ваше къ цѣлямъ и задачамъ нашей Миссіи, а также—искренное пожеланіе наше, чтобы Ваша полезная дѣятельность на избранномъ Вами поприщѣ продолжалась еще многіе годы.

Началникъ Миссіи *Епископъ Иннокентій.*

Протоіерей *Петръ Бенидиктовъ.*

Отъ Катихизаторскаго училища Алтайской Духовной Миссіи.

Досточтимѣйшій Петръ Ивановичъ!

Вы положили начало своей сибирской многополезной дѣятельности въ горахъ Алтая, родного мнѣ, организаціей того начальнаго центральнаго миссіонерскаго училища для туземныхъ мальчиковъ, изъ котораго въ настоящее время образовалось Катихизаторское миссіонерское училище, завѣдуемое мною, съ шестиклассным курсомъ, а потому я считаю себя не чуждымъ Вамъ и остаюсь не безучастнымъ къ Вашему житейскому плаванію. Близки Вы мнѣ и потому, что Вы состояли смотрителемъ Томскаго духовнаго училища тогда, когда и я былъ въ числѣ питомцевъ этого учебнаго заведенія. Затѣмъ хотя Вы и удалились отъ оффиціальныхъ занятій въ духовно—учебномъ вѣдомствѣ, но не оставили служенія ближнимъ по сердцу своему. Вами были наполнены города и веси школами, библіотеками и другими благотворительными учрежденіями. Наконецъ, Вы вѣнчали себя славою щедраго жертвователя нѣсколькихъ сотъ тысячъ рублей народному университету. Такой громадный шагъ „отъ начальной школы—до народнаго университета“ могъ быть сдѣланъ долько гигантомъ, полнымъ энергіи въ просвѣтительной работѣ, какимъ Вы явили себя. Радуюсь, что не напрасно протекла Ваша жизнь: Вы не зарыли своихъ талантовъ, какъ лѣнивый рабъ, а принесли ихъ Небесному Домовладыкѣ преумноженными и преизбыточествующими плодами веліими. А теперь волны житейскаго моря, движимыя Промысломъ Божіемъ, вознесли Васъ на высокій берегъ и поставили на пьедесталѣ, какъ свѣточъ, призывающій къ труду и милосердію,къ книжному ученію, къ обогащенію себя научными знанятіями, гдѣ Вы стали видимы за предѣлами Сибири. И

вотъ, въ день 50-тилѣтія общественныхъ и просвѣтительныхъ Вашихъ подвиговъ, вспоминаемыхъ нами нынѣ, привѣтствую Васъ купно съ учащими и учащимися ввѣреннаго мнѣ училища, да даруетъ Вамъ Господь миръ, здравіе, спасеніе и во всемъ благое поспѣшеніе. Примите отъ насъ глубокій поклонъ.

Имѣю честь быть съ искреннимъ къ Вамъ уваженіемъ и совершенною преданностью

Протоіерей *Сергій Ивановскій*,
завѣдующій Катихизаторскимъ училищемъ Алтайской Духовной Миссіи.

Отъ общества попеченія о народномъ образованіи въ г. Томскѣ.

Глубокоуважаемый Петръ Ивановичъ.

Общество попеченія о Народномъ Образованіи въ г. Томскѣ, являясь идейнымъ право—преемникомъ основаннаго Вами въ 1882 году и долгое время славно Вами руководимаго Общества попеченія о Начальномъ Образованіи и наслѣдникомъ его матеріальныхъ пріобрѣтеній и культурныхъ завоеваній, не можетъ не привѣтствовать Васъ въ день пятидесятилѣтія Вашей благотворной для всей Сибири, и въ особенности для Томска культурно—просвѣтительной дѣятельности самымъ искреннимъ образомъ.

Вы, поставившій на знамени своей общественной дѣятельности, съ самыхъ первыхъ ея шаговъ, святой девизъ „Ни одного неграмотнаго", неуклонно, со свойственной Вамъ настойчивостью, энергіей и силой воли, проводили этотъ девизъ во всю свою, глубокаго содержанія и смысла, дорогую для народнаго просвѣщенія Сибири жизнь.

Много Вы сдѣлали, и въ разныхъ формахъ, и въ разныхъ сферахъ, чтобы осуществилась Ваша красивая мечта—всѣ должны быть грамотными.

Но Вы не остановились на пути просвѣщенія Сибири съ однимъ только этимъ яркимъ девизомъ и, когда своимъ острымъ умомъ и чуткимъ сердцемъ Вы познали, что быть только грамотнымъ еще далеко недостаточно, чтобы содѣйствовать къ пробужденію дремлющихъ силъ народа и къ созданію для страны матеріальной и культурной мощи, Вы пошли дальше и съ тѣми же цѣнными качествами Вашего характера принялись къ осуществленію другого славнаго завѣта учителей жизни: „каждый долженъ пройти университетъ".

Если начальная школа будетъ вездѣ, гдѣ есть какое-либо человѣческое общежитіе,свободная высшая школа—народный университетъ—должна быть открыта и воспріемлема для всѣхъ въ томъ числѣ и для тѣхъ, кто началъ свое просвѣщеніе въ этой начальной школѣ.

И Вы сдѣлали такъ много матеріальныхъ затратъ, посвятили столь много энергіи, моральныхъ усилій и воздѣйствій вездѣ, гдѣ это было необходимо, чтобы создать народный университетъ и сблизить его съ народной школой, что общество попеченіе о Народномъ Образованіи считаетъ своимъ нравственнымъ долгомъ привѣтствовать Васъ въ этотъ праздникъ просвѣщенія Сибири, низко кланяться Вамъ и пожелать Вамъ еще многіе годы оставаться такимъ же здоровымъ, стойкимъ и сильнымъ, такимъ же благорасположеннымъ и щедрымъ къ нуждамъ просвѣщенія Сибири, какимъ Вы были до сихъ поръ.

Предсѣдатель *П. Вологодскій.*

Члены Совѣта: *М. Михаловскій А. Богдановъ. В. Анучинъ. Я. Медлинъ. В. Стукова. М. Ельевичъ Б. Ганъ. Е. Захаровъ.*

Секретарь. *М. Арлюкъ.*

Отъ О—ва взаимопомощи учащихъ и учившихъ въ Томской губерніи.

Глубокоуважаемый Петръ Ивановичъ!

Сегодня, когда здѣсь собрались представители просвѣтительныхъ организацій Сибири, чтобы выразить Вамъ свою благодарность за Вашу 50-лѣтнюю дѣятельность на просвѣщеніе края, пришли и мы, представители Томскаго общества взаимопомощи учащихъ, съ привѣтомъ и благодарностью за Ваши труды по объединенію учительства въ общество взаимопомощи. Мы имѣемъ основаніе быть Вамъ благодарными: Вы, Петръ Ивановичъ, были однимъ изъ организаторовъ этого общества, первымъ его предсѣдателемъ и состоите почетнымъ членомъ его: въ тяжелое время, когда молодое общество становилось на ноги, Вы помогали ему и матеріально, и эта Ваша помощь, какъ актъ вниманія къ нуждамъ народнаго учителя, имѣла большое моральное значеніе. Другимъ такимъ актомъ вниманія съ Вашей стороны къ нашимъ нуждамъ является включеніе въ уставъ Томскаго Народнаго Университета параграфа о правѣ безплатнаго слушанія лекцій для народныхъ учителей. Самое же большое и горячее Вамъ спасибо отъ всего Сибирскаго учительства за самую мысль и осуществленіе Народнаго Университета въ Томскѣ. Народный Университетъ—мечта учительства, гордое увѣнчаніе его трудовъ на нивѣ народной, онъ осмысливаетъ трудъ учительства, какъ мечта о гордомъ и цѣльномъ строеніи, осмысливаетъ трудъ кладущаго фундаментъ.

Густая сѣть народныхъ школъ и народные университеты ихъ вѣнчающіе—будущее великой и просвѣщенной Россіи, въ это глубоко вѣритъ русское учительство.

Вы можете быть счастливы, Петръ Ивановичъ, что имѣли возможность поддержать эту вѣру хоть единичнымъ ея осуществленіемъ.

Будьте еще болѣе счастливы увѣренностью, что созданный Вами Университетъ не будетъ одинокъ, но какъ старшій въ Сибири, обвѣянный при своемъ созданіи самыми свѣтлыми надеждами и пожеланіями, всегда будетъ пользоваться горячей любовью Сибирскаго общества.

Предсѣдательница Общества *Л. Гутовская.*

Члены: *А. Недоськова, И. Любимовъ, Е. Стукова, О. Меньшенина С. Выходцевъ, И. Піоттухъ, О. Андреевская, Г. Марковъ, М. Подгорбунская и почетный членъ о-ва Люд. Мышъ.*

Отъ Перваго Сибирскаго Хорового Общества.

Первое Сибирское Хоровое Общество привѣтствуетъ Васъ, глубокоуважаемый Петръ Ивановичъ, какъ общественно-культурнаго дѣятеля, неустанно преслѣдующаго прекрасную идею пробужденія въ широкихъ народныхъ массахъ высшихъ духовныхъ силъ и культурныхъ запросовъ. Первое Сибирское Хоровое Общество, организуя съ 1913 г. при ближайшемъ Вашемъ содѣйствіи регентеніе курсы, имѣло случай весьма близко познакомиться съ этой чисто идейной стороной Вашей дѣятельности. Въ Вашемъ письмѣ на имя правленія Хорового Общества отъ 10 мая 1913 г. Вы высказываете красивую мысль объ облагораживающемъ значеніи музыки вообще и останавливаетесь въ частности на культурномъ значеніи сельскихъ хоровъ. На одномъ изъ собраній въ частномъ домѣ (въ квартирѣ бывшаго тогда Ректоромъ Томскаго Императорскаго Университета Ив. Ал. Базанова) Вы весьма отчетливо формулировали эти Ваши идеи, сказавъ, что на ряду съ распространеніемъ грамотности и расширеніемъ знаній необходимо культивировать въ народныхъ массахъ и духовные запросы изъ области чистыхъ наукъ и искусствъ, и тогда же, въ поясненіе этой прекрасной идеи, Вы высказали, что на ряду съ сельскими школами и библіотеками д. б. отведено подобающее мѣсто музыкѣ, хору и народному театру.

Старѣйшіе члены Хорового Общества отмѣчаютъ, что еще лѣтъ 25 тому назадъ, Вы въ качествѣ Предсѣдателя училищной Комиссіи въ г. Томскѣ выдвинули вопросъ о необходимости преподаванія хорового пѣнія, какъ отдѣльнаго спеціальнаго предмета, что и было проведено въ жизнь тогда же съ учрежденіемъ особой должности преподавателя пѣнія.

Принимая во вниманіе, что основная задача Перваго Сибирскаго Хорового Общества—проведеніе музыки въ массы бѣднѣйшаго населенія, является родственной Вашимъ идеямъ широкаго народнаго образованія, Пер. Сибир. Хор. Общество въ экстренномъ своемъ засѣданіи 14 марта т. г. единогласно избрало Васъ почетнымъ членомъ Общества.

Въ заключеніе своего привѣтствія Хоровое Общество проситъ глубокоуважаемого Петра Ивановича принять самыя искреннія пожеланія и дальнѣйшаго процвѣтанія его просвѣтительной дѣятельности на пользу наукъ и искусствъ.

Предсѣдатель правленія *Зигернъ-Корнъ.*

Тов. Предсѣдателя правленія: *П. Соболевскій.*

Отъ Сибирскаго Фотографическаго Общества.

Глубокоуважаемый Петръ Ивановичъ!

Въ настоящій знаменательный день 50 ти лѣтія Вашей общественно просвѣтительной дѣятельности не откажите принять привѣтствіе и отъ Сибирскаго Фотографическаго Общества. Въ созданномъ Вами Домѣ Науки Вы дали пріютъ молодому Обществу, Вы позволили ему осуществить его завѣтныя мечты:—устройство лабораторіи, ежегодные публичные курсы фотографіи, организацію музея документальной и художественной фотографіи. Вы не только облегчили Обществу выполненіе его задачъ, но и упрочили его существованіе.

Позвольте же отъ имени Общества выразить Вамъ глубокую признательность и надежду, что очень скоро наступитъ время, когда въ созданномъ Вами Народномъ Университетѣ будетъ прочитана первая лекція по фотографіи и будетъ положено начало первой въ Россіи школѣ свѣтописи.

Предсѣдатель проф. *Михайленко.*

Тов. Предсѣдателя *С. Сальниковъ.*

Члены совѣта: *Л. Ушаковъ, Володинъ, Ф. Головачевъ.*

Отъ Общества Народныхъ развлеченій въ г. Томскѣ.

Многоуважаемый Петръ Ивановичъ!

Пятьдесятъ лѣтъ тому назадъ Вы смѣло направили свою жизненную стезю къ намъ, въ страну изгнанія, въ прозябающую во мракѣ Сибирь. Пятьдесятъ лѣтъ тому назадъ Вы увѣренно, съ большой любовью въ сердцѣ къ странѣ, положили искру подъ сырой костеръ народнаго образованія, пятьдесятъ лѣтъ неутомимо эту, вначалѣ малую искру, раздували въ большой огонь, пятьдесятъ лѣтъ объединяли и привлекали къ этой тяжелой, но благодарной работѣ сердца честныхъ и благородныхъ сибиряковъ;—и вотъ нынѣ Ваши усилія увѣнчались успѣхомъ: костеръ народнаго просвѣщенія запылалъ яркимъ, живительнымъ огнемъ, распространяя вокругъ свѣтъ знанія, и властно разгоняя царящую тьму невѣжества въ г. Томскѣ, Томской губерніи и далѣе по обширной Сибири.....

Не можетъ не гордиться Томскъ, да и вся Сибирь и ея граждане, что въ своей средѣ они имѣютъ такого стойкаго борца за лучшее будущее своей страны, который бодро и ревниво стоитъ на стражѣ ея интересовъ.....

Наше О-во, общество народныхъ развлеченій, въ 1908 г. зародилось, взяло свою жизнь отъ свѣта раздутаго Вами костра. Вы, одинъ изъ учредителей и почетный членъ его, внушили мысль другимъ культурнымъ работникамъ заполнить въ свѣтлой сторонѣ жизни нашего города зіяющую пустоту,образовавшуюся послѣ закрытія въ 1906 году „Школьнаго Общества" и дать безплатной библіотекѣ надлежащее использованіе.

Эту задачу наше О-во посильно выполняло около двухъ лѣтъ когда пришло на смѣну о-во попеченія о народномъ образованіи. И понынѣ, насколько благопріятствуютъ внѣшнія условія, наше о-во стремится къ выполненію Вашего завѣта: больше свѣта, больше просвѣщенія. Потому что только при этихъ условіяхъ наша страна можетъ найти себѣ прямой путь къ лучшему будущему и только этимъ путемъ она станетъ великой и свободной.....

Блѣдно и безсильно наше слово по достоинству оцѣнить всѣ Ваши просвѣтительные труды на пользу родного края и Вашу великую заслугу передъ потомствомъ, это сдѣлаетъ грядущее поколѣніе, это сдѣлаетъ исторія.

Мы же своимъ скромнымъ голосомъ пожелаемъ Вамъ еще долго здравствовать и работать на славномъ поприщѣ народнаго образованія. Примите же отъ насъ, многоуважаемый Петръ Ивановичъ, искреннее привѣтствіе и позвольте намъ гордиться, что мы имѣемъ честь считать Васъ со дня открытія нашего общества своимъ почетнымъ членомъ.

Слава Вамъ, вѣчная слава, ревнитель знанія и свѣта....

Предсѣдатель о-ва *М. Мощевитинъ.*

Члены правленія: *П. Возжаевъ, П. Нечаевъ, Л. Михаиловъ, Бѣлявскій.*

Члены общества: *П. Шубкинъ-Мамонтовъ, К. Ивановъ, Х. Шубкинъ-Хрисанфовъ, Д. Блинковъ.*

Отъ Томскаго Об-ва содѣйствія физическому развитію.

Достоуважаемый Петръ Ивановичъ!

Томское общество содѣйствія физическому развитію чествуетъ Васъ сегодня въ знаменательный день пятидесятилѣтія Вашей плодотворной общественной дѣятельности на пользу народнаго образованія, какъ неутомимаго, неуклоннаго и упорнаго общественнаго работника. Ратуя за насажденіе школъ, Вы основали общество попеченія о начальномъ и народномъ образованіи и содѣйствовали ему всегда въ труд-

нѣйшіе моменты его жизни. Вы озаботились созданіемъ народной библіотеки, для всѣхъ доступной и открыли рядъ сельскихъ библіотекъ для укрѣпленія и развитія школьныхъ знаній. Вы завершили все это, обильное плодами дѣло основаніемъ Народнаго Университета, открывъ въ Сибири на благо общее, первый свѣтоносный источникъ знанія для всѣхъ жаждущихъ.

Являя яркій примѣръ общественнаго дѣятеля—собою, Вы утверждаете начала, которыми воспитываются лучшія проявленія человѣческой жизни. Честь Вамъ и слава!

Члены общества:

Ив. Свинцовъ, Пирусскій, Т. Вяткина, П. Вяткинъ, Г. Медвѣдчиковъ, Ал. Барокъ. Кацъ, М. Карпенко, Е. Боборыкова, Х. Ливенъ, Е. Наумова, М. Шарловская, М. Благовѣстовъ, О. Садникова, Петръ Соколовъ, П. *Костромитиновъ, И. Житковъ, В. Ненашевъ, Вл. Карпенко,* П. *Бутягинъ Е, Неболюбовъ, Колпаковъ,* М. *І. Шкундинъ* и другіе.

Отъ Общества Сибирскихъ инженеровъ.

Въ день полувѣкового юбилея общественнаго и культурнаго служенія Вашего Сибири, Петръ Ивановичъ, мы, сибирскіе инженеры, пришли сюда воздать дань уваженія и восхищенія энергіи, стойкости и упорству въ проведеніи тѣхъ начинаній, которыя такъ или иначе связаны съ Вашимъ именемъ. Дѣятельность Ваша, Ваша пятидесятилѣтняя работа у всѣхъ на виду. И все-таки мы хотѣли-бы отмѣтить, что борьба съ народнымъ невѣжествомъ является главнымъ, руководящимъ началомъ въ Вашемъ служеніи Сибирскому Обществу.

„Общество попеченія о начальномъ образованіи", „Общество сельскихъ библіотекъ", безплатная народная библіотека, публичная библіотека, прочная постановка типографскаго дѣла, первая въ Томскѣ независимая „Сибирская Газета", сплотившая около себя весь цвѣтъ Томскій интеллигенціи,—всѣ эти могучія орудія въ борьбѣ съ „народнымъ невѣжествомъ" созданы Вами.

Въ Ваше личное дѣло-книжные магазины въ Томскѣ и внѣ Томска—Вы вложили ту-же идею борьбы съ народнымъ невѣжествомъ. Отсюда потекли книги широкою волною и, можетъ быть, недалеко то время, когда волна эта докатится къ темной массѣ Сибирскаго населенія. Вы много способствовали также и распространенію технической книги.

Широкое просвѣщеніе народныхъ массъ-одна изъ насущныхъ задачъ настоящаго времени, отъ правильнаго рѣшенія которой зависитъ прогрессъ всей хозяйственной и умственной жизни страны, зависитъ будущее Россіи. И вотъ вѣнцомъ Вашихъ настойчивыхъ и упорныхъ трудовъ является созданіе „Дома Науки" „Городского На-

роднаго Университета", уставъ котораго утвержденъ 9-го января текущаго года, какъ разъ въ годъ Вашего полувѣкового юбилея.

Поле для борьбы съ народной темнотой у насъ чрезвычайно обширно,—для всѣхъ на немъ съ избыткомъ мѣста хватитъ, и мы не сомнѣваемся, что Ваше дѣтище,—„Домъ Науки" явится могучимъ разсадникомъ просвѣщенія, а въ связи съ общимъ развитіемъ наукъ и искусствъ распространителемъ также и техническихъ знаній.

Отъ всего сердца желаемъ Народному Университету всяческаго преуспѣянія, а Вамъ, Глубокоуважаемый Петръ Ивановичъ, еще на долгіе годы той бодрой энергіи и стойкости въ достиженіи намѣченныхъ цѣлей, которые куютъ Вамъ вѣчную славу.

Примите наше глубокое почтеніе и сердечный привѣтъ.

Вице-Предсѣдатель *Н. Гутовскій.*

Члены Правленія: *И. Боборыковъ. В. Мраморновъ. С. Введенскій. Е. Ивановъ. Трегубовъ.*

Секретарь *В. Минаевъ.*

Отъ Западно Сибирскаго О—ва Сельскаго Хозяйства.

Глубокоуважаемый Петръ Ивановичъ!

Вся Сибирь нынѣ чтитъ въ Вашемъ лицѣ энергичнаго поборника широкаго народнаго образованія и насадителя просвѣщенія въ нашемъ родномъ краѣ.

Ваша многолѣтняя работа, исключительная энергія и смѣлая инициатива принесли свои благіе плоды и Вы можете съ гордостью и сознаніемъ исполненнаго долга взирать на пройденный Вами тяжелый путь.

Дѣлу народнаго просвѣщенія въ Сибири Вами заложенъ прочный фундаментъ, Многочисленныя безплатныя библіотеки—читальни сѣютъ свѣтъ полезнаго знанія среди широкихъ массъ сельскаго населенія. Тамъ, на мѣстѣ, въ деревнѣ ростетъ и крѣпнетъ зачатое Вами великое дѣло и все новые кадры подростающаго поколѣнія входятъ въ ряды дѣйствительныхъ работниковъ на широкой нивѣ народнаго просвѣщенія, годъ за годомъ число ревнителей и поборниковъ просвѣщенія ростетъ и все глубже и глубже проникаетъ знаніе въ среду сельскаго населенія,

Глядя впередъ на будущее Вашей второй родины, Вы поняли, что это Ваше культурное дѣло требуетъ своего завершенія и Вы создали ему вѣнецъ. Этотъ вѣнецъ—Томскій Народный Университетъ. И мы, сплотившіеся здѣсь вокругъ Васъ, вѣримъ, что это великое твореніе ума и сердца Вашего, соберетъ вокругъ себя всѣ истинно живыя силы страны.

И тѣ огромныя трудности, которыя Вы, съ исключительной энергіей и твердостью, прошли, не будутъ больше омрачать Вашей души, и скоро настанетъ то время, когда толпа жаждущихъ свѣта устремится въ широко открытыя двери.

Вы, будучи ревнителемъ просвѣщенія, не могли пройти и мимо женскаго образованія, помня, что мать—опора семьи, и что лишь просвѣщенная женщина можетъ воспитать достойныхъ великаго государства гражданъ. И здѣсь, благодаря опять Вашимъ трудамъ, женскому образованію положено прочное начало.

Ни для кого можетъ быть такъ не ясно, какъ для насъ, сельскихъ хозяевъ и агрономовъ, что просвѣщеніе сельскаго населенія есть фундаментъ улучшенія его экономическаго благосостоянія.

Только просвѣщенное населеніе сможетъ дѣиствительно и въ полной мѣрѣ воспользоваться всѣми щедрыми дарами матери—земли.

Только просвѣщенное населеніе сможетъ отстаивать, передъ натискомъ хищнаго капитала свою экономическую самостоятельность.

Вотъ почему нынѣшній день дорогъ каждому, кому близки интересы сельскаго хозяйства. Вашей просвѣтительной работой въ деревнѣ Вы расчищаете путь агрономическимъ работникамъ, несущимъ въ деревню знаніе опытныхъ наукъ. Вы облегчаете ихъ работу, и за это Вамъ отъ чистаго сердца спасибо.

Пусть еще долгіе годы поможетъ Вамъ Богъ потрудиться на милой сердцу Вашему работѣ, пусть сбудутся Ваши мечты и на прочномъ фундаментѣ народнаго просвѣщенія зацвѣтетъ благополучіе еельскаго населенія.

Западно—Сибирское Общество Сельскаго Хозяйства, въ день юбилея 50-лѣтней Вашей культурной работы, шлетъ Вамъ свой низкій поклонъ.

Предсѣдатель Общества *В. Князевъ.*

Члены Совѣта: *В. Рубчевскій М. Марковъ, С. Цинегинъ, А. Крыловъ, Д. Невскій, В. Я. Бахметьевъ, В. Анучинъ, П. Нассоновъ.*

Секретарь: *А. Ивановъ, Н. Соколовъ.*

Члены Общества. *К. Сколинъ, А. Волокитинъ, И. Дьковъ, Н. Федоровъ, Н. Топорковъ, Я. Зенковъ. И. Шарый, Ѳ. Дульскій С. Генинъ, В. Нагнибѣда, А. Бранденбургъ, Васильевъ и другіе.*

Отъ Томскаго Общества взаимнаго кредита.

Глубокоуважаемый Петръ Ивановичъ!

Сегодня исполнилось пятдесятъ лѣтъ Вашей общественно-просвѣтительной дѣятельности.

Присутствіе на Вашемъ настоящемъ праздникѣ должно быть священнымъ долгомъ для каждаго сибиряка.

Сибирь, какъ принято говорить и думать, страна будущаго, и мы, вѣря въ свѣтлую и блестящую будущность нашей родины и дорогой Сибири, должны сказать, что Вы, Петръ Ивановичъ, своей полувѣковой культурно-просвѣтительной дѣятельностью, заложили одинъ изъ самыхъ прочныхъ камней основанія будущности Сибири.

Мы знаемъ, что просвѣщеніе широкихъ слоевъ народныхъ массъ и культурное развитіе этихъ массъ уже вполнѣ обезпечиваютъ будущность страны.

Въ этой области Ваши заслуги, Петръ Ивановичъ, передъ Сибирью неоцѣнимы и, можно сказать, единственны.

Мы даже не находимъ нужнымъ перечислять отдѣльные факты Вашей дѣятельности, эти факты извѣстны и дороги каждому сибиряку. Мы желаемъ отмѣтить лишь одну особенную сторону Вашего характера и Вашей дѣятельности.

Вы, Петръ Ивановичъ, не откладывали въ долгій ящикъ осуществленіе своихъ замысловъ, а напротивъ, тотчасъ-же стремились превратить ихъ въ плоть и кровь.

Вы особый и новый типъ жертвователя—сибиряка, который желаетъ, такъ сказать, воочію убѣдиться въ результатахъ своихъ пожертвованій. Вы при жизни даете часть своихъ средствъ, чтобы самому быть свидѣтелемъ плодовъ своей дѣятельности. Вы сами отдаете свои средства на благо Сибири, а не поручаете это святое дѣло своимъ преемникамъ!..!....

Мы горячо желаемъ, чтобъ Ваша жизнь продлилась на многіе годы, мы искренно желаемъ чтобы Вы, Петръ Ивановичъ, своими собственными глазами увидѣли тотъ свѣтъ, который озаритъ Сибирь, ради чего Вы не жалѣли средствъ, не жалѣли силъ и энергіи. Создавъ рукотворный памятникъ—Томскій Городской Народный Университетъ, Вы создали памятникъ нерукотворный, который будетъ свѣтить неугасимымъ огнемъ на всю необъятную нашу Сибирь!

Честь и хвала Вамъ, дорогой согражданинъ, и наилучшія пожеланія!.....

Предсѣдатель совѣта: *Соколовъ.*
Предсѣдатель правленія: *Петровъ.*
Члены правленія: *Ив. Свинцовъ Г. Медвѣдчиковъ.*
Члены совѣта: *М. Марковъ.* *Д. Звѣревъ.*

Отъ редакціи газетъ „Жизнь Алтая" и „Алтайскій Крестьянинъ.

Глубокоуважаемый Петръ Ивановичъ!

Страна, явившая такого сына, какъ Вы, имѣетъ право занять почетное мѣсто въ семьѣ народовъ, участвующихъ въ міровомъ движеніи къ просвѣщенію. Вы одинъ изъ тѣхъ гражданъ безправной

Сибири, которые завоевали ей право мірового гражданства, даже ранѣе, чѣмъ она такое право получила отъ своей матери—митрополіи.

Мы, граждане молодой Сибири, вступающей въ міровую жизнь, счастливы засвидѣтельствовать передъ всей Россіей гордость нашей родины такимъ сыномъ, какъ Петръ Ивановичъ Макушинъ. Указывая на Васъ и на Вашу работу на благо просвѣщенія, мы можемъ смѣло сказать настоящимъ и грядущимъ поколѣніямъ: идите за нимъ!

Редакціи „Жизнь Алтая" и „Алтайскій крестьянинъ".

Отъ служащихъ въ торгово-промышленныхъ заведеніяхъ П. И. Макушина.

Дорогой Петръ Ивановичъ!

На мою долю выпалъ завидный жребій—заявить на этомъ высокомъ собраніи отъ лица Вашихъ служащихъ и рабочихъ свое восхищеніе передъ Вашимъ полувѣковымъ культурнымъ подвигомъ и искренно привѣтствовать Васъ въ столь знаменательный день. Мы, Ваши служащіе и рабочіе, просимъ, помимо привѣтствія, принять отъ насъ вотъ эту скромную работу—описаніе Вашей дѣятельности, которую мы съ удовольствіемъ издали на свои средства и всю валовую выручку отъ которой жертвуемъ на близкое Вашему сердцу дѣло—на безплатныя сельскія библіотеки. Кромѣ того мы этотъ день отмѣчаемъ еще и тѣмъ, что на наши средства скомплектованы двѣ безплатныя библіотеки, каждая стоимостью 75 рублей и каковыя завтра же будутъ отправлены на мѣста. Мы желали, чтобы въ чествованіи Вашемъ нашъ голосъ не былъ простымъ звукомъ, для чего мы и стремимся создать крупицу, внося свою малую лепту въ общую сокровищницу просвѣщенія. Привѣтсвуя Васъ, какъ неугомоннаго поборника свѣта, въ единомъ порывѣ съ Вами вмѣстѣ говоримъ словами великаго поэта: „свѣту, больше свѣту..." *) Этотъ фактъ, это стремленіе показываетъ, что незамѣтные дѣятели прилавка, конторки, станка и дѣловой коммерческой мысли,—всѣ тѣ малые сотрудники Ваши, кропотливые созидатели имущественныхъ благъ, которыя Вы щедрой рукой отдаете на великое дѣло—уже давно доросли до пониманія моральной отвѣтственности передъ трудовымъ и темнымъ народомъ, изъ котораго сами вышли. Это указываетъ также и на то, что чувство личнаго достоинства ихъ уже оскорбляется кличкой, легко бросаемой широкой публикой имъ въ глаза—„приказчикъ." Обида понятна, ибо слово „приказчикъ"—наслѣдство варварскаго крѣпостного времени, повторяю, что то значеніе, въ которомъ это слово употребляется, глубоко возмущаетъ ихъ, а равнымъ образомъ возмущаетъ и то, что для нихъ спеціально существуютъ и находятся въ силѣ екатерининскіе законы, и они съ точки зрѣнія существующаго положительнаго права,—„купе-

*) „Licht," mehr Licht." Teme

ческіе молодцы, сидѣльцы и цѣловальники"... Возмущаетъ сердце наше, что въ законѣ есть правила, по которымъ насъ можно купцамъ именитымъ и не именитымъ „укрощать домашними мѣрами и наказывать по личному усмотрѣнію"... Но Вы, Петръ Ивановачъ, среди работодателей—свѣтлое исключеніе, Вы всегди неизмѣнно относитесь къ намъ гуманно, признавая и въ насъ полноправную личность и уважая человѣческое достоинство въ самомъ маломъ изъ насъ... При свѣтѣ просвѣщенія, крѣпко спаянные знаніемъ, объединенные въ одномъ порывѣ братской любовью, мы вмѣстѣ съ другими обездоленными можемъ добиться того, что законодатель сниметъ съ насъ крѣпостную кличку „приказчикъ" и надѣлитъ насъ всѣми правами. Низкій поклонъ Вамъ, неутомимый борецъ за свѣтъ и за лучшее будущее!...

Вѣримъ, что оно близко.

Словиковскій, Ушаровъ, Гр. Крекнинъ, В. Ледневъ, Ал. Леднева, А. А. Дедюхина, Ев. Амзаровъ, Ю. Корнилова, К. Чеченева, Никифоровъ, С. Суетинъ, Е. Златковская, А. Одношивкинъ, П. Малютинъ, В. Бражниковъ, Шевченко, Немировъ, Томашевскій, Е. Глюкманъ, Казадаевъ, Пухальсквя, Захаровъ, Новиковъ, Орловъ, Халдѣевъ, Сурдулъ, Н. Горностаевъ, Т. Горностаева, Жигаловъ, Пермитина, Медяниковъ. Парамонова. Ельчанинова, Прошина, А. Парамонова, Шутовъ, Перениковъ, В. Колосовъ, Голдобина. Максимова, З. Коншина, К. Старинина, К. Васильева, Максимчукъ, Буторина, Лунеговъ, Шуваловъ, Сергѣева, М. Саханевичъ, А. Аристова, А. Рычкова, Попова, Петрова, П. Скворцовъ, С. П. Топорковъ, Дм. Глушковъ, К. Вагановъ, Д. Дурасовъ.

Отъ еврейской студенческой кассы при Императорскомъ Томскомъ Университетѣ.

Вмѣстѣ со всей культурной Сибирью привѣтствуемъ Васъ, глубокоуважаемый Петръ Ивановичъ, за Вашу долголѣтнюю просвѣтительную и общественную дѣятельность.

Твердо вѣримъ, что учрежденіе вольнаго Сибирскаго Университета, гдѣ къ знанію можетъ пріобщаться каждый, горящій святымъ огнемъ независимо отъ происхожденія и національности, создастъ Вамъ незабвенный памятникъ, славу и горячую признательность потомства.

Мы, студенты евреи, пасынки оффиціальнаго просвѣщенія, съ глубокимъ чувствомъ поздравляемъ маститаго ревнителя народнаго просвѣщенія въ памятный для него день и радуемся, что и у насъ въ Сибири яркимъ свѣточемъ засіялъ свободный храмъ науки, чуждый какихъ-либо ограниченій.

Испытанный работникъ на нивѣ народнаго просвѣщенія Вы, Петръ Ивановичъ, одинъ изъ немногихъ Сибирскихъ дѣятелей, всю свою жизнь, всѣми доступными Вамъ способами поражали тьму и невѣжество.

Не оставляйте же еще долгіе годы Вашего прекраснаго поста, да пошлетъ Вамъ судьба силу и энергію продолжать Вашу плодотворную дѣятельность.

Уполномоченные Правленіемъ Еврейской Студенч. Кассы Взаимопомощи при Томскомъ Университетѣ *Мих. Альтшуллеръ, Меер. Амдурскій, А. Патушинскій.*

Отъ Пожарнаго Комитета.

Глубокоуважаемый Петръ Ивановичъ!

Отъ лица Организаціоннаго Комитета Перваго Сибирскаго Пожарнаго-Строительнаго Съѣзда и Выставки, привѣтствуемъ Васъ въ знаменательный день пятидесятилѣтія просвѣщенной дѣятельности Вашей на пользу родной Сибири.

Судьбѣ угодно было, чтобы въ 1914 году Первый Сибирскій Пожарный Съѣздъ въ городѣ Томскѣ и Пожарная Выставка при немъ, нашли пріютъ подъ сѣнью „Дома Науки", будущаго Народнаго Университета Вашего имени.

Борьба за народное просвѣщеніе въ лицѣ Вашемъ дала прекрасный поводъ для созыва настоящаго торжественнаго собранія.

Три исконные врага у Руси—невѣжество, красный пѣтухъ, зеленый змій...

Организаціонный Комитетъ Перваго Сибирскаго Пожарнаго Съѣзда глубоко вѣритъ, что просвѣщеніе народныхъ массъ положитъ предѣлъ этимъ врагамъ.

Минуетъ лихая година жестокой войны и съ кафедры Народнаго Университета изъ „Дома Науки" раздастся свободное слово Науки.

Предсѣдатель Комитета *А. Крыловъ.*

Секретарь Комитета *Н. Березницкій.*

Отъ Томскаго Общества вспомоществованія учащимся.

Многоуважаемый Петръ Ивановичъ!

Съ благодарностью вспоминая Ваше многолѣтнее участіе въ Томскомъ обществѣ вспомоществованія учащимся, Совѣтъ этого общества горячо привѣтствуетъ Васъ въ день пятидесятилѣтія Вашей ревностной дѣятельности на разнообразныхъ путяхъ, ведущихъ къ одной цѣли—

народному просвѣщенію. Желаемъ, чтобы Ваше участіе въ культурномъ строительствѣ Сибири столь же плодотворно продолжалось еще много лѣтъ. Предсѣдатель Совѣта Общества, профессоръ *Г. Іосифовъ.*

Секретарь Профессоръ *Т. И. Тихоновъ.*

Отъ Томскаго Землячества учащихся въ высшихъ учеб. заведеній г. Томска.

Глубокоуважаемый Петръ Ивановичъ!

Томское землячество учащихся въ высшихъ учебныхъ заведеніяхъ г. Томска привѣтствуетъ Васъ въ день 50-тія Вашей общественной дѣятельности и приноситъ Вамъ горячую благодарность за всѣ труды, которые были понесены Вами въ дѣлѣ созданія Народнаго Университета и, вообще, распространенія въ Сибири просвѣщенія.

Правленіе.

Отъ Иркутскаго Землячества студентовъ при Томскихъ высшихъ учебн. заведеніяхъ.

Глубокоуважаемый Петръ Ивановичъ!

Послѣднее пятидесятилѣтіе Сибири, и въ частности Томска и Томской губерніи, характеризуется сильнымъ развитіемъ культурности населенія. Могущественнѣйшимъ факторомъ этого явились высшія школы, ростъ грамотности и распространеніе книги въ массахъ населенія, чѣмъ Сибирь обязана преимущественно общественной иниціативѣ. Но въ средѣ общественныхъ силъ указаннаго времени выдѣлились Вы, Глубокоуважаемый Петръ Ивановичъ, содѣйствіемъ открытію Сибирскаго Университета, пожертвованіемъ большихъ средствъ на Томскій Вольный Университетъ и организаціей послѣдняго. Кромѣ этого, Вы вообще, много содѣйствовали распространенію грамотности и просвѣщенія, какъ гласный Гор. Думы и какъ основатель и руководитель Об-ва Попеч. о Народ. Образованіи, которое дало Безплатную Библіотеку, музей и народный театръ и открыло нѣсколько школъ. Солиднымъ денежнымъ вкладомъ и трудомъ Вы покрыли губернію хорошими библіотеками и содѣйствовали этимъ организаціи культурныхъ силъ сельскаго населенія. Организаціей книжной торговли Вы сдѣлали доступной научную и общественную книгу въ Сибири. Какъ издатель и редакторъ газетъ, Вы являлись стражемъ культуры Края.

Въ сегодняшній день пятидесятилѣтія Вашей общественной дѣятельности мы привѣтствуемъ Васъ, Гражданинъ Сибири, и желаемъ Вамъ долго жить на благо и примѣръ сибирскому населенію.

Правленіе.

Отъ Редакціи журнала „Сибирскія Записки."

Многоуважаемый Петръ Ивановичъ!

Трудный и долгій путь Вами пройденъ. 50 лѣтъ назадъ Вы задумались надъ судьбами Сибири, надъ задачами просвѣщенія нашей родины. Вы пошли по этому трудному пути и съ великой настойчивостью, съ сознаніемъ долга и важности поставленныхъ цѣлей преодолѣли всѣ препятствія. По Вашему почину и по Вашей идеѣ постепенно Сибирь покрылась сѣтью просвѣтительныхъ обществъ начальнаго образованія. Вы положили солидный фундаментъ развитію въ Сибири сельскихъ библіотекъ. Ваше коммерческое и издательское дѣло дало Сибири книгу, учебникъ и газету и повело къ созданію фонда для завершенія задуманнаго Вами великаго дѣла—постройки и организаціи перваго въ Сибири народнаго университета.

Нельзя не удивляться Вашей энергіи и настойчивости въ проведеніи этихъ цѣлей и нужно преклониться передъ важностью и серьезностью тѣхъ задачъ, которыя Вы преслѣдовали и завершили.

Въ сознаніи всего этого редакція журнала „Сибирскія Записки" и приноситъ Вамъ свое поздравленіе и привѣтствіе и шлетъ искреннее пожеланіе хорошаго здоровья и долгой жизни, дабы Вы вполнѣ могли спокойно наблюдать результатъ своей полувѣковой дѣятельности и унести въ могилу сознаніе выполненнаго передъ родиной долга.

Что можетъ быть лучше этого!

Редакторъ-издатель *Крутовскій.*

Отъ Редакціи журнала „Сибирская Школа".

Глубокоуважаемый, Петръ Ивановичъ!

Вся Сибирь празднуетъ сегодня Ваши именины. Вашъ пятидесятилѣтній юбилей, Ваша культурно—просвѣтительная работа такъ очевидно общественна и блестяща, что Ваше имя за труды, идею и пожертвованія будетъ вписано на скрижали человѣческихъ преуспѣяній золотыми буквами. Отъ души желаю Вамъ долголѣтія, счастья и той трудоспособности, которой такъ много обязана родная Сибирь.

Съ глубокимъ уваженіемъ къ Вамъ

Редакторъ—Издатель журнала „Сибирская Школа" *Георгій Итыгинъ.*

Отъ Мухино-бугорскаго Попечительства о бѣдныхъ.

Глубокоуважаемый Петръ Ивановичъ!

Томское Мухинобугорское Попечительство о бѣдныхъ въ знаменательный день Вашей жизни считаетъ своимъ пріятнымъ долгомъ привѣтствовать Васъ, какъ человѣка широко откликающагося на нужды не-

имущихъ. Создавая учрежденнымъ Вами „Домомъ Науки“ свободный доступъ къ просвѣщенію, Вы не забываете и о хлѣбѣ насущномъ и тепломъ кровѣ для обездоленныхъ. Ваше пожертвованіе дало попечительству возможность создать, только на дняхъ освященное, убѣжище для бѣдныхъ. Такъ пусть же Ваше имя съ любовію произносится въ средѣ какъ жаждущихъ просвѣщенія, такъ и нуждающихся въ хлѣбѣ и кровѣ.

Предсѣдатель Попечительства Н. Лукьяновъ, Товарищъ О. Пудовиковъ Казначей Державина.

Отъ Колыванскаго Потребительскаго Общества.

Многоуважаемый Петръ Ивановичъ!

Основаніемъ Народнаго Университета въ г. Томскѣ Вы, дѣйствительно, пріобщаете массу людей къ богатствамъ научной мысли и знанія, а организаціей разнаго рода общественно-благотворительныхъ учрежденій въ Сибири даете толчекъ къ пробужденію народнаго самосознанія и общественной мысли.

Привѣтствуя Васъ въ день Вашего юбилея, Правленіе Колыванскаго Потребительскаго Общества вмѣстѣ съ тѣмъ выражаетъ Вамъ искреннее пожеланіе долгой и плодотворной дѣятельности на избранномъ Вами благородномъ поприщѣ—безкорыстномъ служеніи нашей дорогой родинѣ. Предсѣдатель Правленія Н. Мосуновъ. Члены Правленія и члены Ревизіонной Комиссіи.

Отъ О—аа Попеченія о начальномъ образованіи въ г. Колывани.

Многоуважаемый Петръ Ивановичъ!

Въ знаменательный день, 25-го марта, безъ сомнѣнія, все мыслящее Сибирское общество приметъ участіе въ культурномъ праздникѣ—чествованія своего выдающагося Сибиряка—гражданина.

Учрежденіемъ народнаго храма науки въ городѣ Томскѣ Вы открываете на склонѣ дней своихъ свѣтлую страницу въ исторіи народнаго образованія Сибири. Вы не щадите средствъ и трудовъ не только для организаціи этого великаго дѣла въ центрѣ родного края, но и даете прочное начало просвѣщенію темнаго люда въ захолустьяхъ нашей окраины.

Привѣтствуя Васъ, Многоуважаемый Петръ Ивановичъ, въ день пятидесяти-лѣтія Вашей общественно-просвѣтительной дѣятельности, Общество попеченія о начальномъ образованіи въ г. Колывани въ лицѣ Вашемъ одновременно привѣтствуетъ и тѣхъ культурныхъ работниковъ,

которые своими знаніями, трудомъ и средствами осуществляютъ завѣтную мечту лучшихъ Сибиряковъ—вызвать въ родномъ народѣ духовную мощь.

Исп. об. Предсѣдателя И. Вдовинъ, Члены: А. Ф, Аннановъ, А. Д. Вилковъ, Г. Цукановъ, А. Косина, О. Орлова, М. Зекдеръ, Е. Калинина, А. Лазарева, М. Осининъ, Агранова, Н. Ждановъ. А. Павликова, Ф. Горчаковъ, Титовъ, О. Борзовъ, М. Губинъ и другіе.

Отъ Коммиссіи по постройкѣ народнаго дома въ г. Колывани.

Многоуважаемый Петръ Ивановичъ!

Памятуя Ваши великія заслуги въ дѣлѣ народнаго образованія родного края, Комиссія при Обществѣ попеченія о начальномъ образованіи въ г. Колывани по изысканію средствъ на постройку Народнаго Дома шлетъ Вамъ искреннее поздравленіе съ днемъ пятидесятилѣтія Вашей культурной дѣятельности.

Вы положили прочное начало развитію духовныхъ силъ народа, и Ваше имя займетъ подобающее ему мѣсто въ ряду именъ Сибиряковъ—народныхъ работниковъ.

Дай Богъ осуществиться Вашему благородному желанію—учрежденіе Народнаго Университета въ Томскѣ считать только первымъ шагомъ по пути распространенія высшаго знанія въ народныхъ массахъ Сибири, за которымъ должны послѣдовать шаги къ учрежденію народныхъ университетовъ въ каждомъ изъ большихъ городовъ.

Предсѣдатель Комиссіи *И. Вдовинъ*. Секретарь *И. Шахтаринъ*. Члены: три подписи неразобраны.

Отъ О—ва попеченія о начальномъ образованіи въ г. Барнаулѣ.

Глубокоуважаемый Петръ Ивановичъ!

Когда русскій народъ послѣ вѣкового застоя былъ призванъ къ новой жизни и долженъ былъ разбивать крѣпкіе, хотя и не всегда замѣтные, остатки старыхъ цѣпей, Вы выступили на арену общественнаго служенія. Трудна была борьба съ незримыми препятствіями на пути къ свѣту, и часто сильные падали духомъ.—Но Вы стойко и неуклонно шли впередъ, служа высокому дѣлу просвѣщенія народа, и въ эпоху новаго подъема народной мощи положили прочныя основанія единственному въ Сибири храму науки. Общество попеченія о начальномъ образованіи въ Барнаулѣ, заимствовавшее свой уставъ у общества, основаннаго по Вашему почину въ Томскѣ, и тоже поставившее своимъ девизомъ: „Ни одного неграмотнаго“, въ своемъ стремленіи расширить кругъ дѣятельности встрѣчало препятствія, которыя

казались непреодолимыми и способны были поселить уныніе, но Вы дали доказательства того, что для непреклонной воли и настойчивости непреодолимыхъ препятствій нѣтъ, и поддерживали вѣру въ свѣтлое будущее родины. Привѣтствуя Васъ, дорогой гражданинъ, Совѣтъ Барнаульскаго Школьнаго Общества выражаетъ увѣренность, что тяжелыя испытанія, переживаемыя нашей родиной, вызовутъ изъ среды русскаго общества людей, подобно Вамъ, сильныхъ волей, кокоторые сумѣютъ устранить препятствія на пути къ свѣту, свободѣ и счастью народному.

Предсѣдатель Общества Ан. Р. Михаловскій. Секретарь П. Казанскій. Члены совѣта: Анатолій Новиковъ, Александръ Петровъ, Н. Шульгинъ, Урманчевъ, Н. Няшинъ, Ф. Ненарокомовъ, С. Курскій.

Отъ слушателей и слушательницъ Томскихъ Вечернихъ Общеобразовательныхъ Курсовъ.

Какъ тѣхъ, кто любитъ природу Сибири, радуютъ весною яркіе сибирскіе огоньки, расцвѣтающіе на ея свѣтлыхъ лугахъ, такъ искренно любящихъ родную Сибирь радуютъ тѣ огоньки человѣческой мысли— училища и библіотеки, которые украшаютъ край пышнѣе яркихъ весеннихъ цвѣтовъ.

Ихъ уже много, этихъ прекрасныхъ культурныхъ цвѣтовъ, и будетъ еще больше, потому что у Сибири есть славные дѣятели на пользу народнаго просвѣщенія, и видно, что силы ихъ не слабѣютъ, если они ведутъ жаждущихъ свѣта отъ низшей и средней школы въ университетъ.

Примите нашъ сердечный привѣтъ, глубокоуважаемый Петръ Ивановичъ. Вы вели народныя массы отъ народной школы въ среднюю, болѣе того, Вы открываете теперь передъ ними двери создаваемаго Вами Народнаго Университета, этого сверкающаго ослѣпительнымъ блескомъ купола, которымъ Вы вѣнчаете стройное зданіе Вашей свѣтлой дѣятельности на пользу родного края.

Пусть же горитъ ярко огнемъ просвѣщенной мысли Народный Университетъ имени Петра Ивановича Макушина, и пусть предстоящая плодотворная дѣятельность его говоритъ безъ словъ о томъ, какимъ украшеніемъ и гордостью Сибири является свѣтлая личность его творца.

Аксаментовъ, А. Смольниковъ, Е. Мосіенко, М. Богданова, Долгополова, А. Колмакова, К. Колмакова, О. Гордонъ, Н. Прозоровъ, Г. Мецнеръ, Гр. Кизеевъ, Леонидъ Стариковъ, Вас. Киселевъ, Константинъ Мотовиловъ, И. Хохрякова, А. Ивановъ, Л. Ксениди, К. Романенко, В. Долгополова, М. Шиховъ, И. Герасимовъ, З. Федорова, Черемныхъ, Бурматовъ, Т. Борисова, Пискунова, М. Орѣхова, П. Хмѣлевъ, В. Казберукъ, Г. Токмашевъ, С. Ветошниковъ, Д. Иваненко, Ракульцевъ, П. Демьяновскихъ, И. Ислентьевъ, Уваровъ, В. Иванова.

Отъ Сибирскаго Товарищества Печатнаго дѣла.

Глубокоуважаемый Петръ Ивановичъ!

Болѣе 35 лѣтъ тому назадъ Вы явились издателемъ первой частной газеты въ Томскѣ, появившейся 1-го марта 1881 г. подъ названіемъ „Сибирская Газета". Уже при Вашихъ преемникахъ газета эта въ 1888 г. оказывается вынужденной прекратить свое существованіе, почти одновременно съ открытіемъ перваго въ Сибири Томскаго университета.

Однако, Вы не отказались отъ мысли обслуживать интересы края мѣстной печатью. Въ 1894 г. Вы издаете новую газету „Томскій Листокъ", съ 1-го ноября 1897 г. превратившійся въ „Сибирскую Жизнь". До 8-го ноября 1905 г. Вы непрерывно руководите этимъ органомъ. Сибирское Товарищество Печатнаго Дѣла съ этой даты явилось Вашимъ преемникомъ въ дѣлѣ изданія „Сибирской Жизни" и ея дальнѣйшемъ развитіи.

Въ знаменательный день юбилея полувѣковой культурно-просвѣтительной работы Вашей, Правленіе Товарищества счастливо привѣтствовать Васъ, какъ иниціатора газетнаго дѣла въ Томскѣ, неутомимаго поборника гласности и стойкаго борца за народное просвѣщеніе, увѣнчавшаго свои многолѣтніе труды созданіемъ перваго въ Сибири Народнаго Университета.

За предсѣдателя С. Введенскій.

Члены Правленія: Ив. Житковъ, Я. Николинъ, М. И. Хейсинъ. В. Сапожниковъ, Н Богоявленскій.

Членъ редакціоннаго Комитета А. Н. Шипицынъ.

Телеграммы и привѣтствія отъ Академіи наукъ и высшихъ учебныхъ заведеній.

Петроградъ.

Императорская Академія Наукъ привѣтствуетъ Петра Ивановича Макушина въ день пятидесятилѣтія его выдающейся общественно-просвѣтительной дѣятельности.

За Президента и Вице-Президента непремѣнный секретарь Ольденбургъ.

Петроградъ.

Императорская Петроградская Духовная Академія въ день полувѣковой выдающейся и многополезной культурно-общественной-просвѣтительной дѣятельности Петра Ивановича Макушина, своего достойнѣйшаго питомца, шлетъ досточтимому юбиляру свой сочувственный привѣтъ и божественныя благопожеланія.

Ректоръ Академіи Епископъ Анастасій. Инспекторъ профессоръ С. Заринъ.

Томскъ.

Императорскій Томскій Университетъ привѣтствуетъ Васъ, Глубокоуважаемый Петръ Ивановичъ, въ день 50 лѣтія вашей культурно общественной дѣятельности на пользу Сибири и Томской губерніи въ особенности. Организація центральной миссіонерской школы на Алтаѣ, устройство сельскихъ безплатныхъ библіотекъ-читаленъ, общества попеченія о начальномъ образованіи въ г. Томскѣ, народной безплатной библіотеки, музея прикладныхъ знаній, регентскихъ курсовъ, участіе въ открытіи общества взаимопомощи учащимъ и учившимъ, пожертвованія на нужды студенческой столовой и высшихъ сибирскихъ женскихъ курсовъ, учрежденіе первой частной газеты въ г. Томскѣ и, наконецъ, созданіе народнаго университета Вашего имени—вотъ глубоко продуманные этапы, или Вашего личнаго почина, или Вашего энергичнаго сотрудничества на пользу просвѣщенія. Сегодня, въ день 50-лѣтняго юбилейнаго чествованія Васъ Совѣтъ Императорскаго Томскаго Университета шлетъ энергичному другу народнаго просвѣщенія и щедрому жертвователю пожеланія долгой жизни для продолженія великаго дѣла культурнаго служенія родинѣ путемъ насажденія среди народа знаній.

Ректоръ заслуженный профессоръ Поповъ.

Томскъ.

Совѣтъ Томскаго Технологическаго Института Императора Николая II приноситъ свои глубокія поздравленія по поводу 50-лѣтняго юбилея культурно-общественной дѣятельности глубокоуважаемаго Петра Ивановича Макушина, и желаетъ ему много лѣтъ служитъ обществу выдающимся примѣромъ просвѣщеннаго дѣятеля и украшать собою дорогую Сибирь.

Директоръ Института Карташовъ.

Многоуважаемый Петръ Ивановичъ!

Въ сегодняшній день **Госпитальный Клиническій Совѣтъ Томскаго Университета** привѣтствуетъ Васъ съ 50-лѣтіемъ Вашей общественной дѣятельности, признавая Ваши заслуги въ дѣлѣ насажденія культуры во всей Западной Сибири и въ частности въ г. Томскѣ. Вмѣстѣ съ тѣмъ Госпитальный Клиническій Совѣтъ желаетъ Вамъ еще долгихъ дней и добраго здоровья на пользу Сибири и Томска. Предсѣдатель Совѣта Орд. Проф. Тиховъ. Члены Совѣта: Орд. Проф. А. Линдстремъ, Орд. Проф. И. Левашовъ.

Петроградъ.

Петроградскіе высшіе женскіе курсы, привѣтствуя съ глубочайшимъ уваженіемъ славнаго гражданина—создателя Сибирскаго народнаго университета, горячо желаютъ ему еще долгіе годы работать на благо родной земли.

Сергіевскій Посадъ.

Глубокоуважаемый Петръ Ивановичъ!

Съ вчерашней почтой мои товарищи и я послали на Ваше имя свои труды для библіотеки Народнаго Университета въ Томскѣ. Это— лепта вдовицы, дань глубокаго уваженія по отношенію къ Вашей личности и восхищенія передъ Вашей полувѣковой просвѣтительной дѣятельностью, которую Вы увѣнчали созданіемъ Народнаго Университета. Ezempla trahunt. Вы являетесь великимъ примѣромъ беззавѣтнаго, самоотверженнаго служенія родной землѣ на нивѣ ея просвѣщенія и не останетесь безъ подражанія. Близко время, когда наша родина покроется сѣтью народныхъ университетовъ. Этимъ разсадникамъ просвѣщенія, созданнымъ любовью, терпѣніемъ, трудомъ и потомъ лучшихъ сыновъ народа, придется играть въ новой Россіи самую видную, самую плодотворную роль, чутко откликаясь на нужды мѣста и времени. Въ нихъ залогъ нашего свѣтлаго будущаго, не смотря на горе и на ужасъ настоящаго. Позвольте же отъ души пожелать Вамъ, передовому бойцу просвѣщенія въ далекой Сибири, долго стоять еще на своемъ славномъ посту, чтобы встрѣтить зарю радостнаго утра.

Съ искреннимъ уваженіемъ и преданностью къ вамъ

Ординарный профессоръ Императорской Московской Духовной Академіи *Сергѣй Смирновъ*.

Москва.

Московскій городской народный университетъ имени Шанявскаго шлетъ горячій привѣтъ и низкій поклонъ свѣточу Сибири, Петру Ивановичу Макушину, глубоко почитая его полувѣковую богатырскую и самоотверженную дѣятельность на благо просвѣщенія, охватившую всѣ отрасли народнаго образованія и увѣнчавшуюся созданіемъ перваго въ Сибири вольнаго университета. Эта дѣятельность составитъ одну изъ самыхъ почетныхъ страницъ въ исторіи русской культуры. Да здравствуетъ глубокочтимый юбиляръ еще на многія лѣта!

Предсѣдатель Попечительнаго Совѣта Князь *Голицынъ*,

За Предсѣдателя Правленія профессоръ *Кизеветтеръ*.

Секретарь *Садыринъ*.

Нижній Новгородъ.

Нижегородскій городской народный университетъ шлетъ Вамъ, глубокоуважаемый Петръ Ивановичъ, свой привѣтъ. Пятьдесятъ лѣтъ Вы неустанно трудились на пользу просвѣщенія родной страны. Вѣнцомъ Вашей дѣятельности является созданіе народнаго университета, брата нашего молодого университета. Пусть больше вспыхиваетъ новыхъ огней на безграничномъ просторѣ Руси! Пусть просвѣщенный знаніемъ народъ выдвигаетъ новую рать борцовъ за народное счастье! Живите, дорогой Петръ Ивановичъ, долго и счастливо на благо будущей свободной, сильной знаніемъ Россіи!

Предсѣдатель Попечительнаго Совѣта *Таланцевъ*

Городскія и земскія самоуправленія.

Астрахань.

Отъ имени Астраханскаго городского общественнаго управленія почитаю своимъ священнымъ долгомъ привѣтствовать Томское Городское общественное управленіе по случаю пятидесятилѣтія общественно-просвѣтительной дѣятельности Петра Ивановича Макушина. Восхищаюсь неутомимой и плодотворной дѣятельностью Петра Ивановича. Честь и слава борцу съ тьмою, невѣжественностью народною. Радуюсь за Томскъ, имѣющій въ числѣ своихъ гражданъ такого идейнаго и стойкаго дѣятеля, и прошу передать юбиляру пожеланія добраго здоровья и долголѣтія на благо борющейся съ тьмою дорогой нашей родины.

Астраханскій Городской голова *Петръ Кравченко.*

Барнаулъ.

Глубокоуважаемый Петръ Ивановичъ!

Вамъ—гражданину Сибири шлетъ благодарность, поздравленіе и лучшія пожеланія Барнаульское Городское Общественное управленіе. И нѣтъ иныхъ словъ для выраженія нашихъ чувствъ.

Сдѣлать такъ много для родного края, выдвинуть столько жизненныхъ начинаній и на рубежѣ 50-ти лѣтней работы создать колоссальное по замыслу и будущности учрежденіе перваго Сибирскаго Народнаго Университета—все это слишкомъ огромно и исключительно.

Будучи по преимуществу городскимъ дѣятелемъ, Вы сдѣлали для городовъ Сибири то, что имъ пришлось незамѣтно повторять Ваши культурныя начинанія, всегда одинаково нужныя, всегда практически безошибочныя и всегда—проникнутыя мыслью—только о пользахъ и нуждахъ населенія.

Заслуги Ваши неисчислимы.

И если наша отдаленная, когда то заброшенная окраина, темная, суровая, бѣдная просвѣщенными людьми, нынѣ пріобщается къ культурѣ страны и мечтаетъ объ общечеловѣческихъ задачахъ счастья, этимъ она обязана и Вамъ—одному изъ лучшихъ сыновъ своей родины.

Проникнутые чувствомъ глубокаго уваженія къ вамъ, Гласные Барнаульской Городской Думы въ общемъ собраніи 24 февраля 1916 г. постановили: (журналъ 24—25 февр. за № 34) 1) привѣтствовать Васъ въ день Вашей полувѣковой работы и 2) оказать матеріальную поддержку отъ Барнаула созданному Вами Народному Университету ассигнованіемъ **500 р.** ежегодно.

Барнаульскій Городской Голова *А. Лѣсневскій.* Члены управы: *Чернобровичъ, Т. Гончаровъ. М. Голиковъ.* Гласные Думы: *Н. Григорьевъ. Д. Михалевъ. Н. Рудневъ. А. Журавлевъ. В. Калистратовъ. М. Морозовъ. Н. Шульгинъ. Протоіерей. І. Горетовскій. Пономаревъ Железновъ. П. Юхновъ. С. Деминъ. А. Марсовъ. П. Никольскій. Баевъ. С. Холкинъ. Ѳ. Шадринъ. С. Курскій. Н. Переломовъ. М. Александровъ.* Городской Секретарь *Александръ Петровъ.*

Бійскъ

По случаю пятидесятилѣтія Вашей общественно-просвѣтительной дѣятельности Бійская Городская Дума въ частномъ собраніи 11 Марта постановила принести Вамъ искреннее поздравленіе въ счастливый день полувѣкового юбилея и горячее пожеланіе на многіе годы силъ и здоровья для продолженія высокаго дѣла просвѣщенія народныхъ массъ нашей дорогой родины.

Городской Голова *Доброхотовъ.*

Благовѣщенскъ.

Зъ день 50-ти-лѣтія общественно—просвѣтительной дѣятельности Вашей привѣтствую Васъ, глубокоуважаемый Петръ Ивановичъ. Цѣнная по своимъ практическимъ результатамъ, полувѣковая работа Ваша на благо Сибири, направленная къ удовлетворенію культурныхъ потребностей широкихъ массъ населенія, заслуживаетъ глубокой признательности всѣхъ сибиряковъ. Примите, глубокоуважаемый Петръ Ивановичъ, искреннее поздравленіе съ пожеланіемъ успѣха Вашей дальнѣйшей просвѣтительной работѣ.

За Городского Голову *Ефремовъ.*

Енисейскъ.

Трудно безъ чувства зависти выразить въ лицѣ Городского Управленія слова привѣтствія г. Томску за выпавшее ему счастье имѣть у себя такого „кузнеца-гражданина", какимъ, по истинѣ, является глубокоуважаемый Петръ Ивановичъ Макушинъ, 50 лѣтній юбилей общественно просвѣтительной дѣятельности котораго имѣетъ быть торжественно празднованъ 25-го марта.

Выражая это привѣтствіе г. Томску, я по уполномочію Енисейской Городской Думы покорнѣйше прошу Городское Управленіе, въ предстоящій торжественный день передать глубокоуважаемому Петру Ивановичу одушевляющія Енисейцевъ чувства глубокаго уваженія къ той кипучей неутомимой, безпредѣльно-щедрой культурной дѣятельности

его, которая въ теченіе всего полувѣка посвящена была развитію и просвѣщенію народныхъ массъ не только г. Томска, но и всей необъятной и дорогой намъ Сибири.

Излишне было бы приводить здѣсь перечень всѣхъ трудовъ и матеріальныхъ затратъ, которыми полна вся предшествующая жизнь Петра Ивановича, только что создавшаго себѣ тотъ „нерукотворенный памятникъ“ къ которому уже „не зарастетъ народная тропа“.

Привѣтъ и низкій поклонъ почтенному Юбиляру. Дай Богъ ему силъ и здоровья въ его святой и плодотворной работѣ на пользу края.

Иркутскъ.

Многоуважаемый Петръ Ивановичъ. Въ теченіе 50 лѣтъ Вы съ непоколебимой силой воли, энергіей и настойчивостью несли широкую общественно-просвѣтительную работу на благо народа. Какъ гласный думы, какъ общественный дѣятель и работникъ, съ присущей Вамъ иниціативой, Вы создали въ городѣ и губерніи рядъ общественно-просвѣтительныхъ организацій, завершивъ ихъ основаніемъ перваго Сибирскаго Народнаго Университета. Нельзя не отмѣтить также Вашей широкой благотворительности, давшей возможность развить работу многимъ научнымъ организаціямъ. Позвольте же въ день 50 лѣтія Вашей общественно-просвѣтительной дѣятельности привѣтствовать Васъ, Петръ Ивановичъ, отъ имени Иркутскаго общественнаго управленія, какъ гражданина и неутомимаго сѣятеля на нивѣ народной, и пожелать Вамъ еще много и много лѣтъ здравствовать на благо родной Сибири.

Ирбитъ.

Пятьдесятъ лѣтъ непрерывной общественной просвѣтительной дѣятельности—рѣдкое явленіе даже въ средѣ нашихъ коллективныхъ просвѣтительныхъ предпріятій и учрежденій, гдѣ дѣятели приходятъ на смѣну одни другимъ для дружнаго продолженія предпринятаго подвига ихъ. Тѣмъ знаменательнѣе неустанное плодотворное служеніе глубокоуважаемаго Петра Ивановича на пространствѣ пятидесяти лѣтъ, посвятившаго всѣ силы и энергію насажденію въ широкихъ массахъ населенія любимаго имъ народнаго просвѣщенія. Въ нынѣшній знаменательный день представители Ирбитскаго Городского Общества приносятъ глубокоуважаемому земляку Петру Ивановичу искренній привѣтъ и глубокую благодарность за все имъ созданное доброе и пожеланія, чтобъ подъ его любовнымъ руководительствомъ взлелѣянные имъ посѣвы развились и упрочились, какъ могущественный залогъ истиннаго счастья и преуспѣянія дорогой родины.

Городской Голова *Кузнецовъ.*

Канскъ.

Въ одномъ изъ послѣднихъ засѣданій, въ ознаменованіе пятидесятилѣтней дѣятельности Петра Ивановича на нивѣ борьбы съ народнымъ невѣжествомъ въ родной Сибири, Дума ассигновала 1000 рублей, съ выплатой ихъ въ теченіе 10-ти лѣтъ, на содержаніе Народнаго Университета въ Томскѣ. Кромѣ того, Дума, извиняясь за свой малый даръ, объясняемый переживаемымъ моментомъ, поручила мнѣ привѣтствовать виновника открытія перваго въ Сибири Народнаго Университета Петра Ивановича въ день полувѣковыхъ неустанныхъ трудовъ его по организаціи разсадниковъ просвѣщенія. Прошу завѣрить Петра Ивановича, что мы всѣ сибиряки чтимъ его, преклоняемся передъ нимъ: имя его, какъ идеалъ общественнаго дѣятеля, будетъ жить, пока живетъ Сибирь. Надѣемся, что Петръ Ивановичъ будетъ здравствовать много, много лѣтъ и получитъ нравственное удовлетвореніе отъ своихъ трудовъ.

Городской Голова *Леоновъ*.

Красноярскъ.

Глубокоуважаемый Петръ Ивановичъ! Высоко цѣня Вашу 50-ти лѣтнюю неустанную и высокополезную общественную дѣятельность на пользу просвѣщенія широкихъ массъ населенія, такъ ярко выразившуюся въ Вашемъ личномъ непосредственномъ участіи, въ качествѣ педагога, въ качествѣ распространителя въ населеніи книгъ и учебныхъ пособій, въ качествѣ объединителя разрозненныхъ до тѣхъ поръ интеллигентныхъ лицъ городского населенія, лицъ, имѣющихъ и горячее желаніе, и всѣ данныя сѣять разумное, вѣчное, созданіемъ въ Томскѣ перваго Общества попеченія о народномъ образованіи, давшаго толчекъ къ открытію таковыхъ и во всѣхъ другихъ городахъ нашей родины, какъ крупныхъ, такъ и мелкихъ и, наконецъ, Ваше щедрое пожертвованіе крупнаго капитала на созданіе въ Сибири перваго народнаго Университета, который съ такими усиліями, съ такими обычными, къ сожалѣнію, у насъ треніями, касающимися просвѣщенія широкихъ массъ, удалось открыть, Красноярское Городское Общественное Управленіе въ лицѣ своихъ избранниковъ—гласныхъ Городской Думы, приноситъ Вамъ свой горячій привѣтъ и сердечное поздравленіе съ полувѣковымъ юбилеемъ Вашей дѣятельности и шлетъ пожеланіе силъ и здоровья для дальнѣйшей Вашей работы на пользу дорогой родины.

Городской Голова *Потылицинъ*.

Минусинскъ.

Томскому Городскому Головѣ.

Минусинское Городское Управленіе проситъ Васъ огласить его привѣт-

ствіе Петру Ивановичу Макушину въ день пятидесятилѣтія его общественной дѣятельности, съ сердечнымъ пожеланіемъ здоровья уважаемому юбиляру.

Городской Голова *Баховъ.*

Нижнеудинскъ.

Нижнеудинское городское управленіе горячо привѣтствуетъ борца общественности, желаетъ еще долго здравствовать отцу просвѣщенія Сибири.

Городской Голова *Ходукинъ.*

Ново-Николаевскъ.

Глубокоуважаемый Петръ Ивановичъ!

Ново-Николаевская Городская Дума постановленіемъ 22 марта уполномочила меня привѣтствовать Васъ въ день исполнившагося пятидесятилѣтія Вашей выдающейся общественной просвѣтительной дѣятельности, какъ искренняго поборника просвѣщенія народнаго. Выйдя сами изъ народа, Вы, Петръ Ивановичъ, не забыли его и не порвали связи съ нимъ и результаты Вашего личнаго упорнаго труда не употребили на личныя цѣли, а возвратили тому же народу: пусть этотъ рѣдкій въ наше время даръ послужитъ примѣромъ для многихъ тѣхъ, кто имѣетъ много отъ народа и не возвращаетъ ему ничего. Въ продолженіе полустолѣтія Вы неустанно несли свои усилія къ вящшему укрѣпленію и, распространенію въ народѣ знаній и, какъ вѣнецъ этихъ усилій явилось основаніе Вами высшаго образовательнаго учрежденія для народа— Народнаго Университета. Этотъ путь Вашъ былъ, къ глубокому сожалѣнію, не безъ терній, но препятствія не сломили Вашей воли, и нынѣ мы радуемся вмѣстѣ съ Вами осуществленію Вашей завѣтной цѣли— открытію учрежденнаго Вами перваго Народнаго Университета въ Сибири. Позвольте же, глубокоуважаемый Петръ Ивановичъ, пожелать Вамъ силъ и здоровья для дальнѣйшей Вашей столь же плодотворной и безкорыстной общественной просвѣтительной дѣятельности на пользу родного края.

Городской Голова *Бесѣдинъ.*

Омскъ.

Въ день пятидесятилѣтняго юбилея Вашей общественной дѣятельности Омское городское управленіе посылаетъ Вамъ, Петръ Ивановичъ, поборнику просвѣщенія Сибири, снабдившему ее книгами, библіотеками

школами, свою глубокую признательность за Ваши труды и жертвы по учрежденію народнаго университета. Ваши труды одушевляютъ слабыя силы на напряженную борьбу съ невѣжествомъ и указываютъ пути развитія частной иниціативы.

Заступающій мѣсто Городского Головы *В. Пантелѣевъ.*

Омскъ.

Омская городская исполнительнительная Училищная Комиссія въ день пятидесятилѣтней общественной дѣятельности Вашей на пользу дорогой Сибири съ чувствомъ глубокаго удовлетворені ясчастлива засвидѣтельствовать Вамъ, Петръ Ивановичъ, лучшія пожеланія. Ваши заслуги въ дѣлѣ народнаго образованія неоцѣнимы. Училищная Комиссія вѣритъ, что вся Ваша послѣдующая жизнь будетъ такъ же плодотворна для родного края.

За предсѣдателя *Толстыхъ.*

Петропавловскъ

Глубокоуважаемый Петръ Ивановичъ!

Петропавловское Городское Самоуправленіе привѣтствуетъ Вашу полувѣковую общественную культурную дѣятельность на пользу просвѣщенія широкихъ круговъ населенія Сибири. Городъ Петропавловскъ горячо откликнется на призывъ Вашъ о поддержкѣ основаннаго Вами перваго въ Сибири Народнаго Университета.

Городской Голова *Черемисиновъ.*

Семипалатинскъ.

Семипалатинская Городская Дума поздравляетъ Васъ, многоуважаемый Петръ Ивановичъ, съ юбилеемъ Вашей плодотворной дѣятельности и выражаетъ горячія пожеланія, чтобы Вы еще долго работали на благо родной Сибири.

За Городского Голову *Трейеровъ.*

Тобольскъ.

Въ знаменательный день пятидесятилѣтія просвѣтительной дѣятельности Петра Ивановича Макушина Тобольская Городская Дума шлетъ ему сердечный привѣтъ и поздравленіе.

Городской Голова *Трусовъ.*

Томскъ.

Глубокоуважаемый Петръ Ивановичъ!

Томское Городское Общественное Управленіе счастливо выпавшей на его долю возможностью привѣтствовать Васъ въ знаменательный день полувѣкового юбилея Вашей просвѣтительной дѣятельности въ Сибири.

Пятьдесятъ лѣтъ Вы неуклонно стояли на стражѣ интересовъ просвѣщенія, отдавая ему и свой трудъ, и матеріальныя средства.

Вы явились однимъ изъ піонеровъ распространенія на далекой окраинѣ печатнаго слова и энергичнымъ организаторомъ общественныхъ силъ для дѣла народнаго образованія.

Усилія Ваши принесли обильные плоды: городъ Томскъ по своему отношенію къ народному образованію занимаетъ нынѣ одно изъ первыхъ мѣстъ въ ряду русскихъ городовъ; основанныя по Вашей иниціативѣ просвѣтительныя организаціи широко развернулись и сплотили вокругъ себя силы и знанія многочисленныхъ общественныхъ дѣятелей; наконецъ, осуществилась и Ваша завѣтная мечта: скоро Вашего имени Народный Университетъ озаритъ Сибирь яркимъ свѣтомъ высшаго знанія.

Не за горами уже тотъ день, когда отомрутъ обветшалыя формы жизни, и въ ряды дѣятелей Городского самоуправленія свѣжею волной вольются широкія народныя массы.

Въ дѣлѣ народнаго образованія эти новые люди найдутъ въ Томскомъ городскомъ Управленіи хорошо проторенную тропу.

Тропа эта навсегда связана съ именемъ того, кто носилъ въ себѣ яркую, добрую мысль:

„Лишь тотъ заслуживаетъ свободы и жизни, кто долженъ ихъ ежедневно завоевывать“.

Имени этого называть не нужно.

Глубокій привѣтъ Вамъ, Петръ Ивановичъ!

Тюмень.

Тюменское Городское Управленіе, высоко цѣня заслуги Ваши на поприщѣ общественно—просвѣтительной дѣятельности, привѣтствуетъ Васъ съ пятидесятилѣтнимъ юбилеемъ и шлетъ пожеланія укрѣпленія въ жизни Сибири тѣхъ началъ и идеаловъ, осуществленію которыхъ Вы посвятили свою жизнь.

Городской Голова *Никольскій.*

Хабаровскъ.

Примите, глубокоуважаемый Петръ Ивановичъ, въ сегодняшній Вашъ пятидесятилѣтній юбилейный день наше сердечное привѣтствіе

и нашъ низкій поклонъ. Полвѣка неутомимой общественной дѣятельности и въ высокой степени плодотворнаго труда на пользу просвѣщенія родной Сибири создало Вамъ по справедливости имя великаго Сибирскаго гражданина. Вотъ почему и мы, живущіе здѣсь на далекой окраинѣ, съ чувствомъ глубокаго къ Вамъ уваженія, почитаемъ долгомъ своимъ присоединить и свой голосъ къ голосу всей Сибири и пожелать Вамъ бодрости духа и силъ еще на многіе годы. Вѣримъ, что созданный Вашими заботами Домъ Науки и его будущіе питомцы обогатятъ Сибирь желанными культурными работниками, при помощи которыхъ дѣйствительно осуществятся Ваши драгоцѣнные завѣты.

Городской Голова *Плюснинъ.*

Харбинъ.

Глубокоуважаемый Петръ Ивановичъ! Выражая глубокое уваженіе Вашей полувѣковой просвѣтительной дѣятельности, Харбинское Общественное Управленіе шлетъ Вамъ сердечный привѣтъ, увѣренное, что высокій примѣръ общественнаго служенія Вашего будетъ всегда служить и для другихъ сибиряковъ толчкомъ къ широкой дѣятельности на пользу просвѣщенія необъятной Сибири и всей нашей родины. За добро содѣянное—Вамъ слава.

Предсѣдатель Городского Совѣта *Уманскій.*

Харьковъ.

Училищная Комиссія Харьковской Городской Думы привѣтствуетъ Петра Ивановича Макушина въ день юбилея его исключительно общественной просвѣтительной дѣятельности и приноситъ поздравленіе по поводу близкаго открытія новаго дѣтища Петра Ивановича—Томскаго народнаго университета.

Предсѣдатель Профессоръ *Н. Ф. Сумцовъ.*

Смоленскъ.

Привѣтствуемъ несокрушимую энергію Сибиряка юбиляра, стойкаго поборника культуры.

По порученію *57 служащихъ Смоленской Губернской Земской Управы.*

Первушинъ.

Уфа.

Уфимская губернская земская управа съ чувствомъ глубокаго уваженія къ 50 лѣтней общественной просвѣтительной дѣятельности Петра

Ивановича Макушина въ сосѣднемъ краѣ шлетъ свой горячій привѣтъ юбиляру—ревнителю широкаго просвѣщенія, истинному другу народа.

Предсѣдатель Управы *Коропачинскій.*

Общества помощи раненымъ, передовые отряды; Военно-промышленные Комитеты.

Относясь съ глубокимъ уваженіемъ къ проявленной Вами упорной настойчивости при проведеніи въ жизнь высокихъ идеаловъ народнаго просвѣщенія, **Сибирское общество помощи раненымъ** горячо привѣтствуетъ Васъ по случаю знаменательной годовщины высокополезной дѣятельности, шлетъ свои искреннія пожеланія дальнѣйшихъ успѣховъ. Да послужатъ они для Васъ источникомъ заслуженной упорнымъ трудомъ награды въ счастливой старости. Постановленіемъ комитета учреждается въ Томскомъ отрядѣ кровать Вашего имени.

Предсѣдатель *Сукачевъ.*

Московскій Отдѣлъ Сибирскаго Общества помощи раненымъ шлетъ горячій привѣтъ Петру Ивановичу и пожеланія успѣха на славномъ посту просвѣтителя своей родины.

Комитетъ.

Петръ Ивановичъ.!

Первый Сибирскій отрядъ фронта привѣтствуетъ Васъ въ день полувѣковой общественной просвѣтительной дѣятельности Вашей. Помоги Вамъ Богъ.

Уполномоченный, членъ Государственной *Думы Дуровъ.*

Сибиряки **3-го Сибирскаго Новониколаевскаго передового врачебно питательнаго отряда** привѣтствуютъ съ фронта неутомимую общественную дѣятельность Петра Ивановича Макушина, увѣнчанную на границѣ пятидесятилѣтія созданіемъ перваго Сибирскаго народнаго университета.

Членъ Государственной Думы *Пепеляевъ.*

Четвертый Сибирскій Томскій передовой отрядъ сердечно привѣтствуетъ глубокоуважаемаго Петра Ивановича съ 50 лѣтіемъ просвѣтительной дѣятельности въ родной Сибири. Горячо желаемъ на много лѣтъ силъ и здоровья для благороднаго просвѣтителя и процвѣтанія перваго Сибирскаго народнаго университета. Намъ, являющимся близкими свидѣтелями хода великой борьбы народовъ, особенно понятна и дорога неот-

ложная необходимость широкаго образованія народныхъ массъ. Вы своимъ свѣтлымъ умомъ съ молодыхъ лѣтъ угадали эту нужду и бодро несли знамя народнаго просвѣщенія въ теченіи всего минувшаго 50-лѣтія. Честь Вамъ и слава!

Уполномоченный *Евсеевъ*.

Изъ дѣйствующей арміи.

Сибиряки и на позиціяхъ вблизи міровыхъ событій великой борьбы живутъ свѣтлыми моментами своей далекой родины. **Второй сибирскій передовой отрядъ** поздравляетъ глубокоуважаемаго Петра Ивановича съ радостнымъ днемъ всей Сибири—днемъ его юбилея и горячо желаетъ ему многихъ лѣтъ на благо просвѣщенія края.

Уполномоченный Кириловъ.

Изъ дѣйствующей арміи.

Въ день пятидесятилѣтія Вашей многополезной дѣятельности на поприщѣ общественности и просвѣщенія 7 **сибирскій передовой отрядъ** шлетъ Вамъ съ позиціи горячій привѣтъ и лучшія пожеланія въ Вашей плодотворной работѣ распространенія знанія столь необходимаго для блага народа и борьбы съ врагомъ.

Уполномоченчый Домнинъ.

Данковъ.

Въ день пятидесятилѣтія общественной дѣятельности основателя Сибирскаго Народнаго Университета, Петра Ивановича Макушина желаю ему долгіе годы еще работать на благо родного края, Университету его, учрежденіямъ общественнымъ съ нимъ связаннымъ—процвѣтанія и самаго широкаго развитія.

Бывшій Томичъ, **уполномоченный союза городовъ.**

Джонсъ.

Харьковъ

Привѣтствуемъ дорогого Петра Ивановича. Страна можетъ гордиться Макушинымъ. Пусть сегодняшній юбилей укрѣпитъ всѣхъ въ сознаніи, что на поприщѣ ума нельзя намъ отставать.

Россоюзъ Яичковъ.

Просвѣтительныя и ученыя общества.

Астрахань.

Совѣтъ Астраханскаго Общества народныхъ университетовъ шлетъ свой сердечный привѣтъ основателю Сибирскаго народнаго университета, глубокоуважаемому Петру Ивановичу Макушину, въ знаменательный день пятидесятилѣтія общественной, просвѣтительной дѣятельности. Желаемъ маститому ревнителю свѣта дожить до тѣхъ свѣтлыхъ дней, когда, трудами гражданъ нарождающейся Россіи, вся необъятная дорогая наша родина покроется сѣтью университетовъ для общественнаго просвѣщенія народныхъ массъ.

Совѣтъ.

Воронежъ.

Воронежское Общество народныхъ университетовъ привѣтствуетъ юбиляра въ знаменательный для всей Россіи день его юбилея. Пусть высокій примѣръ его просвѣщеннаго патріотизма останется образцомъ въ дни возрожденія родины послѣ тяжкихъ потрясеній.

Предсѣдатель *Добіашъ.*

Кутаисъ.

Изъ центра пламенной Колхиды **Кутаисскій народный университетъ** шлетъ горячее привѣтствіе основателю въ холодной Сибири перваго народнаго университета—этого могучаго разсадника научнаго образованія народныхъ массъ. Петръ Ивановичъ воздвигъ себѣ нерукотворенный памятникъ, къ которому не заростетъ народная тропа. Да здраствуетъ юбиляръ! Мравалъ джаміеръ! Многія лѣта!

Предсѣдатель правленія *Гарсевановъ.*

Москва.

Московское Общество народныхъ университетовъ привѣтствуетъ одного изъ славныхъ піонеровъ демократизаціи науки въ Россіи. Огромное дѣло Ваше—важный факторъ въ культурномъ расцвѣтѣ нашей родины.

Правленіе.

Петроградъ.

Совѣтъ Петроградскаго Общества народныхъ университетовъ проситъ Комиссію по организаціи празднованія полувѣковой общественно-просвѣтительной дѣятельности Петра Ивановича Макушина передать глубокоуважаемому юбиляру искренній привѣтъ съ душевнымъ пожеланіемъ процвѣтанія всѣмъ его начинаніямъ, во главѣ съ Томскимъ народнымъ университетомъ. Слава юбиляру! Память о немъ не угаснетъ, какъ не могутъ померкнуть лучи зажженнаго имъ свѣта!

Предсѣдатель Совѣта *Дмитріевъ.*

Самара.

Славному Сибирскому ревнителю свѣта шлетъ низкій поклонъ **Самарское Общество народныхъ университетовъ**. Да послужитъ вдохновляющимъ примѣромъ для всѣхъ дѣятелей на нивѣ народнаго просвѣщенія его доблестная пятидесятилѣтняя работа. Петру Ивановичу Макушину многія лѣта!

Совѣтъ.

Харбинъ.

Манчжурское Общество народныхъ университетовъ, привѣтствуя Петра Ивановича по случаю полувѣкового юбилея выдающейся общественно-просвѣтительной дѣятельности, шлетъ маститому юбиляру, ревностному насадителю внѣшкольнаго образованія и основателю перваго въ

Сибири народнаго университета, пожеланія дальнѣйшей дѣятельности на благо родного края.

Правленіе и учебный Совѣтъ.

Ачинскъ.

Ачинское Общество народнаго образованія привѣтствуетъ маститаго юбиляра и поборника Сибирскаго просвѣщенія, и желаетъ ему многія и многія лѣта здравствовать на пользу родного края.

Барнаулъ.

Скромные труженики музыкальнаго просвѣщенія Сибири **хоровое общество къ Барнаулѣ** привѣтствуетъ маститаго юбиляра, въ своей много полезной дѣятельности оказавшаго услуги и этой сторонѣ жизни сибирскаго народа. Соединенными хорами поемъ ему многія лѣта.

Правленіе.

Барнаулъ.

Алтайскій Подъотдѣлъ географическаго общества въ день пятидесятилѣтія Вашей общественной дѣятельности привѣтствуетъ Васъ, какъ дѣятеля по просвѣщенію родного края и желаетъ на много лѣтъ продолженія вашей работы.

Предсѣдатель *Михайловъ.*

Бійскъ.

Въ день пятидесятилѣтняго юбилея труднаго пути на нивѣ народнаго просвѣщенія **Общество Попеченія о начальномъ образованіи въ городѣ Бійскѣ** шлетъ своей земной поклонъ маститому юбиляру и вмѣстѣ со всей Сибирью молитъ Всевышняго продлить Вашъ вѣкъ, укрѣпить Ваши силы на дальнѣйшую борьбу съ мракомъ и невѣжествомъ.

Предсѣдатель Общества *Голубевъ.*

Благовѣщенскъ.

Совѣтъ Общества Благовѣщенской безплатной читальни, глубоко цѣня Вашу благотворную пятидесятилѣтнюю дѣятельность на пользу родного края, сердечно привѣтствуетъ Васъ съ днемъ свѣтлаго юбилея съ искреннимъ пожеланіемъ видѣть Васъ въ передовыхъ рядахъ радѣтелей народныхъ организацій еще многіе, многіе годы.

Совѣтъ Общества. Предсѣдатель *Николай Фиматовъ.*

Благовѣщенскъ.

Амурскій Отдѣлъ изученія Сибири, привѣтствуя Васъ въ день свѣтлаго юбилея, сердечно желаетъ еще много лѣтъ работать для просвѣщенія и счастія родной намъ Сибири.

Предсѣдатель *Монсовичъ*

Владивостокъ.

Владивостокское Общество народныхъ чтеній въ день полувѣкового юбилея высокоплодотворной общественно-просвѣтительной дѣятельности культурнаго работника Петра Ивановича Макушина присоединяетъ и свой скромный голосъ къ дружному хору сердечныхъ пожеланій почтенному юбиляру долголѣтія для продолженія той же высокопоставленной его дѣятельности на благо родины.

Правленіе.

Владикавказъ.

Правленіе Общества народныхъ чтеній Терской области привѣтствуетъ выдающагося Сибирскаго дѣятеля, Петра Ивановича Макушина, по случаю пятидесятилѣтія его просвѣтительной и общественной работы.

Предсѣдатель *Кагревскій.*

Екатеринбургъ.

Правленіе Библейскаго О-ва въ Лондонѣ присоединяется къ моему сердечному поздравленію Васъ, глубокоуважаемый Петръ Ивановичъ, съ исполнившимся сегодня пятидесятилѣтіемъ Вашей просвѣтительной дѣятельности въ Сибири, плоды которой отчасти Вамъ уже удалось видѣть, но главное еще впереди, когда заслуги Ваши передъ родиной исторія внесетъ на свои скрижали, и къ созданному Вами памятнику не заростетъ тропа учащейся и благодарной Вамъ молодежи.

Девидсонъ.

Енисейскъ.

Правленіе Енисейскаго О-ва попеченія о народномъ образованіи горячо привѣтствуетъ съ днемъ юбилея стойкаго борца съ невѣжествомъ и тьмою искренно желаетъ ему долго, долго оставаться на славномъ посту.

Предсѣдательница *Михайлова.*

Иркутскъ.

Выдающемуся сибирскому дѣятелю, неутомимому ревнителю просвѣщенія полвѣка борющемуся съ тьмой народной, Петру Ивановичу Макушину **Восточно-сибирскій Отдѣлъ Императорскаго русскаго географическаго общества** шлетъ свои поздравленія съ славнымъ юбилеемъ и горячія пожеланія многихъ лѣтъ неугасимой энергіи и силъ.

Предсѣдатель *Кармазинскій.*

Иркутскъ.

Общество врачей восточной Сибири въ Иркутскѣ привѣтствуетъ дорогого Петра Ивановича, маститаго юбиляра, истиннаго гражданина—сибиряка, неутомимаго дѣятеля на нивѣ народнаго просвѣщенія, съ го-

рячимъ пожеланіемъ сохраненія здоровья, энергіи еще въ теченіе многихъ лѣтъ на пользу родной Сибири и осуществленія завѣтной мечты „ни одного неграмотнаго".

Предсѣдатель *Болотовъ*.
Секретарь *Казанцевъ*.

Иркутскъ.

Глубокоуважаемый Петръ Ивановичъ, вашъ юбилейный день — день радости всей Сибири, для блага которой вы неустанно трудились въ теченіе пятидесяти лѣтъ. **Иркутскій отдѣлъ общества изученія Сибири** горячо привѣтствуетъ Васъ и вѣритъ вмѣстѣ съ вами, что успѣшная борьба съ народной тьмой есть одно изъ условій возрожденія и расцвѣта великой Россіи.

Предсѣдатель *Кроль*.

Иркутскъ.

Совѣтъ Общества „Иркутскіе общедоступные курсы" привѣтствуетъ глубокоуважаемаго Петра Ивановича, какъ рѣдкаго гражданина, отдавшаго свои силы, знанія, матеріальныя средства широкимъ народнымъ массамъ, обездоленнымъ въ области просвѣщенія, и желаетъ впредь силъ, неустанной энергіи въ борьбѣ съ народною тьмою.

Предсѣдатель *Кармазинскій*.

Красноярскъ.

Въ этотъ торжественный и знаменательный для Сибири день комиссія **Красноярскаго Педагогическаго музея** привѣтствуетъ маститаго юбиляра и основателя томскаго Народнаго университета, выражая чувства глубокой признательности и пожеланія Вашей общественно-просвѣтительной дѣятельности на многія лѣта.

Завѣдующая музеемъ П. *Макарова*.

Красноярскъ.

Глубокоуважаемый Петръ Ивановичъ!

Общество врачей Енисейской губерніи съ величайшимъ удовольствіемъ привѣтствуетъ въ лицѣ Васъ прекраснаго піонера въ дѣлѣ народнаго образованія въ Сибири, вызвавшаго къ жизни десятки просвѣтительныхъ обществъ начальнаго образованія, снабдившаго Сибирь книгой, сельскими библіотеками и, наконецъ, завершившаго свой большой и прекрасный трудъ лучшимъ украшеніемъ Сибири, Народнымъ университетомъ. Общество врачей привѣтствуетъ юбиляра и шлетъ ему искреннія пожеланія здоровья и долгой жизни.

Президентъ общества *Рачковскій*.

Красноярскъ.

Красноярскій Подотдѣлъ географическаго общества шлетъ привѣтъ и поздравленія маститому Сибирскому общественному дѣятелю, ревнителю народнаго образованія, просвѣщенному другу науки.

Предсѣдатель *Козьминъ*.

Завѣдующій Городскимъ Музеемъ *Тугаринъ*.

Красноярскъ.

Совѣтъ Красноярскихъ вечернихъ курсовъ шлетъ сердечныя привѣтствія основателю перваго народнаго университета въ Сибири.

Завѣдующій *Смирновъ*.

Минусинскъ.

Минусинскій Мартьяновскій музей проситъ присоединить его голосъ къ дружному хору почитателей Петра Ивановича Макушина, увѣнчавшаго свою культурную общественную дѣятельность основаніемъ перваго Народнаго университета въ Сибири, который долженъ явиться источникомъ просвѣщенія широкихъ народныхъ массъ. Комитетъ сердечно желаетъ глубокоуважаемому Петру Ивановичу силъ, здоровья, душевной бодрости на много лѣтъ для благодарной работы на пользу родному краю.

Комитетъ Музея.

Минусинскъ.

Общество попеченія о начальномъ образованіи привѣтствуетъ Петра Ивановича Макушина, основателя перваго Сибирскаго Народнаго Университета.

Совѣтъ Общества.

Москва.

Московское Общество Грамотности шлетъ глубокій поклонъ и горячій привѣтъ юбиляру, щедрому сѣятелю просвѣщенія и талантливому общественному работнику, снискавшему себѣ всеобщій почетъ далеко за предѣлами своего края.

Предсѣдатель князь *Долгоруковъ*.

Москва.

Высокочтимый Петръ Ивановичъ!

50 лѣтъ Сибирь съ гордостью слѣдитъ за Вашей плодотворной общественно-просвѣтительной дѣятельностью, а съ 1905 г. Ваше имя

приковало благодарное вниманіе всей Россіи, болѣвшей вмѣстѣ съ Вами по поводу затрудненій къ открытію сооруженнаго Вами Дома Науки. **Московскому Обществу безплатныхъ народныхъ библіотекъ** Ваше имя особенно дорого, такъ какъ созданіемъ первой въ Россіи безплатной народной библіотеки Вы положили начало тому насущному дѣлу, которому служитъ Общество. Отъ его имени сердечно привѣтствую Васъ въ день празднованія Вашей полувѣковой общественной дѣятельности и горячо желаю Вамъ быть свидѣтелемъ осуществленій общихъ надеждъ на то, что скоро настанутъ благопріятныя условія для широкаго развитія народнаго просвѣщенія любимой Вами Сибири.

Предсѣдательница Общества *Щепкина.*

Москва.

Глубокоуважаемый Петръ Ивановичъ!

Въ этотъ свѣтлый для Васъ и всего русскаго просвѣщенія день я мысленно обращаюсь къ памяти моего отца и Вашего покойнаго друга, одного изъ учредителей Московской Народной Консерваторіи, А. Н. Карасева, всю жизнь трудившагося на нивѣ музыкальнаго просвѣщенія народа.

Отъ имени его, такъ глубоко уважавшаго и любившаго Васъ, я привѣтствую Васъ, глубокоуважаемый Петръ Ивановичъ. Да исполнится надъ Вами любимыя имъ вдохновенныя слова, рисующія образъ мужа, который въ законѣ Господнемъ полагаетъ волю свою: „И будетъ яко древо насажденое при исходищихъ водъ, еже плодъ свой дастъ во время свое, и листъ его не отпадетъ, и вся елика аще творитъ, успѣетъ". (Псал. I).

Да будетъ!

Рука объ руку съ наукой идетъ къ народу искусство. Уже настаетъ время, когда искусству пора перестать быть забавой праздныхъ людей и пора стать отдыхомъ для трудового народа. Пусть подъ гостепріимной кровлей Сибирскаго Народнаго Университета имени Петра Ивановича Макушина начнетъ и свою жизнь Музыкальная Секція Университета, будущая Сибирская Народная Консерваторія.

Членъ учредитель Московской Народной Консерваторіи-Музыкальной Секціи Московскаго Народнаго Университета *Павелъ Карасевъ.*

Прошу принять и мой привѣтъ и пожеланіе силъ и здоровья на благо и расцвѣтъ Вашего свѣтлаго дѣла. *Екатерина Карасева.*

Никольскъ-Уссурійскъ.

Комитетъ Никольскъ-Уссурійскаго общества содѣйствію просвѣщенію въ день Вашего пятидесятилѣтняго юбилея общественно-просвѣтительной дѣятельности шлетъ Вамъ свои наилучшія пожеланія и желаетъ силъ и энергіи на многія лѣта на благо Сибири.

Предсѣдатель Комитета *Прокофьевъ.*

Новониколаевскъ.

Привѣтъ юбиляру Петру Ивановичу Макушину по случаю пятидесятилѣтія его просвѣтительной дѣятельности въ Сибири.

Комитетъ Новониколаевскаго отдѣла Общества изученія Сибири.

Новониколаевскъ.

Общество попеченія о народномъ образованіи въ Новониколаевскѣ горячо привѣтствуетъ почетнаго гражданина Томска, основателя перваго Сибирскаго Народнаго Университета, Петра Ивановича Макушина, въ день пятидесятилѣтія его общественно-просвѣтительной дѣятельности. Шлемъ ему искреннія пожеленія еще много лѣтъ работать на пользу родной Сибири!

Правленіе Общества.

Омскъ.

Западно Сибирскій Отдѣлъ Императорскаго Русскаго географическаго общества привѣтствуетъ глубокоуважаемаго Петра Ивановича въ день пятидесятилѣтія его общественной дѣятельности и славнаго служенія дѣлу просвѣщенія родной страны и желаетъ дальнѣйшаго преуспѣванія.

Предсѣдатель генералъ-маіоръ *Павловъ*.

Омскъ.

Омское Общество Просвѣщенія шлетъ привѣтъ создателю перваго Народнаго Университета Сибири,—Петру Ивановичу Макушину, въ полувѣковую годовщину его плодотворной дѣятельности на пользу просвѣщенія родного края.

Правленіе

Омскъ.

Омское Общество ветеринарныхъ врачей шлетъ Вамъ, убѣжденному поборнику народнаго образованія, свой привѣтъ въ день пятидесятилѣтія Вашей неустанной плодотворной дѣятельности съ пожеланіемъ здоровья и многихъ лѣтъ жизни на благо родной Сибири.

Предсѣдатель *Ларіоновъ*.

Пермь.

Пермскій Научный Музей горячо привѣтствуетъ пятидесятилѣтіе просвѣтительной дѣятельности своего дорогого земляка, радуется достигнутымъ замѣчательнымъ результатамъ, желаетъ юбиляру долгіе годы видѣть процвѣтеніе своего дѣтища, Дома Науки, гордости Сибири. Vivat, crescat, floreat Томскій Народный Дворецъ!

Совѣтъ Музея.

Петроградъ.

Императорское Вольное Экономическое Общество привѣтствуетъ въ лицѣ Петра Ивановича Макушина богатыря сибирской культуры, неутомимаго сѣятеля грамотности, просвѣщенія, научнаго знанія, талантливаго иниціатора и организатора просвѣтительныхъ учрежденій отъ начальной школы, курсовъ, библіотекъ до перваго Народнаго университета въ Сибири, создателя лучшихъ органовъ сибирской печати, широкаго книгоиздательства, жертвователя огромныхъ средствъ на дѣло просвѣщенія. Нива засѣяна, урожай зрѣетъ. Да будетъ девизъ Макушина, „ни одного неграмотнаго" историческимъ памятникамъ его созидателю.

Президентъ *Чайковскій.*

Петроградъ.

Пятьдесятъ лѣтъ Вашей жизни, протекшей въ служеніи дѣлу книжнаго просвѣщенія въ далекой Сибири, явленіе въ высокой степени умилительное. **Постоянная Комиссія народныхъ чтеній** съ удовольствіемъ присоединяется къ несомнѣнно многочисленнымъ привѣтствіямъ русскихъ людей по случаю исполнившагося пятидесятилѣтія Вашей многополезной, общественно-просвѣтительной дѣятельности. Живите еще многіе, многіе годы! Пусть также живетъ и Вами созданное книжное дѣло, глубоко пустившее корни просвѣщенія въ пространной далекой русской окраинѣ.

Предсѣдатель *Николай Майковъ.*

Петроградъ.

Петроградское Общество Грамотности привѣтствуетъ Петра Ивановича потрудившагося пятьдесятъ лѣтъ на пользу родного просвѣщенія, и выражаетъ пожеланіе, чтобы еще много лѣтъ продолжалась его полезная дѣятельность.

Предсѣдатель Общества Грамотности Сенаторъ

Валерій Мамонтовъ

Петроградъ.

Лиговскій Народный Домъ графини Паниной шлетъ сердечное поздравленіе глубокоуважаемому Петру Ивановичу съ пятидесятилѣтіемъ высокополезной дѣятельности его на нивѣ просвѣщенія.

Учредительница и Сотрудники.

Петроградъ.

Совѣтъ общества, объединяющаго бывшихъ питомцевъ Императорской Петроградской Духовной Академіи, привѣтствуетъ въ Вашемъ лицѣ въ празд-

никъ 50-лѣтія Вашей культурно просвѣтительной дѣятельности бывшаго питомца родной академіи, сохранившаго ея высокіе завѣты, плодотворно потрудившагося на пользу распространенія среди населенія далекаго края.

Профессоръ академіи *Жуковичъ*.

Протоіерей *Калачевъ*.

Петроградъ.

Глубокоуважаемый Петръ Ивановичъ!

Отъ имени состоящаго подъ моимъ предсѣдательствомъ **Общества распространенія научныхъ знаній** въ Петроградѣ, горячо привѣтствую Васъ въ день исполняющагося 25-го сего марта пятидесятилѣтія Вашей общественно-просвѣтительной неустанной, непреклонной, не смущаемой никакими неудачами дѣятельности, проникнутой гуманными государственно-народными принципами и направленной къ единой цѣли—просвѣщенію всей душой любимаго Вами русскаго народа.

Силою административнаго произвола наше Общество временно вынуждено бездѣйствовать, когда, казалось бы, необходимо въ особенности работать, не покладая рукъ; но мы не можемъ молчать, когда все, что есть въ Россіи живого, должно Васъ привѣтствовать.

Да свѣтитъ немеркнущимъ свѣтомъ слава Вашихъ дѣлъ, и да будетъ имя Ваше всегда дорого русскому народу!

Искренно уважающій Васъ предсѣдатель общества распространенія научныхъ знаній. *Анатолій Николаевичъ Кремлевъ*.

Петроградъ.

Правленіе петроградскаго общества изученія Сибири привѣтствуетъ Васъ по случаю исполнившагося пятидесятилѣтія Вашей выдающейся просвѣтительной дѣятельности, съ пожеланіемъ продолженія ея на многія лѣта.

Предсѣдатель *Радловъ*.

За секретаря *Покарскій*.

Петроградъ.

Привѣтствуемъ и шлемъ пожеланія плодотворной работы еще на многіе годы ревнителю просвѣщенія, основателю Сибирскаго народнаго университета, Петру Ивановичу Макушину

Члены Геологическаго Комитета: Янишевскій, Едель, Штейнъ Герасимовъ, Мейстеръ, Казанскій, Звѣревъ, Вознесенскій, Чураковъ.

Петроградъ.

Комитетъ по Высочайше разрѣшенной подпискѣ на памятникъ Ушинскому искренно привѣтствуетъ своего глубокоуважаемаго сочлена, Петра Ивановича Макушина, съ полувѣковымъ юбилеемъ плодотворной дѣятельности.

Предсѣдатель Макаровъ. Секретарь Нечаевъ.

Петроградъ.

Совѣтъ Всероссійскаго Педагогическаго Общества шлетъ лучшія пожеланія уважаемому Петру Ивановичу въ знаменательный день полувѣкового служенія просвѣщенію Сибири.

Предсѣдатель Совѣта Золотаревъ. Секретарь Румянцева.

Петроградъ.

Сибирскій Научный Кружокъ въ день 50-лѣтняго юбилея общественнаго служенія творца перваго Сибирскаго народнаго университета шлетъ низкій поклонъ поборнику просвѣщенія Сибири, съ пожеланіемъ долгихъ дней и силъ на благо родного края.

Петроградъ.

Примите, глубокоуважаемый Петръ Ивановичъ, наше сердечное привѣтствіе въ день юбилея Вашего полувѣкового служенія Сибири на пользу ея просвѣщенія въ чемъ, какъ убѣдительно показали совершающіяся теперь великія событія, особенно нуждается наша родина. Созданнымъ Вами народнымъ университетомъ Вы вложили солидный камень въ основу просвѣщенія и благополучія великой Россіи.

Ботаники Императорской Академіи Наукъ: *Крыловъ, Н. Бушъ, Е. Бушъ, Траншель, Сукачевъ, Ганьшинъ, Поплавская, Савичъ, Кузнецова, Штейнбергъ, Городковъ.*

Петроградъ.

Ботаники, работающіе по флорѣ Сибири въ ботаническомъ саду Петра Великаго, сердечно поздравляютъ Васъ, глубокоуважаемый Петръ Ивановичъ, съ исполненіемъ пятидесятилѣтія Вашей просвѣтительной и общественной дѣятельности на пользу Сибири, ставшей намъ, чуждымъ ей, въ большинствѣ, по рожденію, но полюбившимъ эту прекрасную страну во дни нашихъ путешествій,—столь близкой и родной.

Доктуровскій, Ильинъ, Клопотовъ, Комаровъ, Криштафовичъ, Кузнецовъ, Некрасова, Цташицкій, Гожанецъ, Спиридоновъ, Титовъ, Туркевичъ, Федченко, Шипчинскій, Крашенинниковъ.

Петропавловскъ.

Глубокоуважаемый Петръ Ивановичъ! Зарождающаяся **комиссія по внѣшкольному образованію въ Петропавловскѣ**, приступая къ своей

дѣятельности, привѣтствуетъ Васъ въ день Вашей полувѣковой работы на нивѣ народнаго просвѣщенія, какъ основателя перваго Сибирскаго народнаго университета, проводника свѣта въ демократическіе круги населенія, строителя и борца Сибирской общественности, черпаетъ въ Вашей плодотворной работѣ бодрость, вѣру въ успѣхъ своихъ начинаній.

Предсѣдатель Комиссіи Малешевскій.

Рязань.

Рязанскій общественно-педагогическій кружокъ съ глубокимъ уваженіемъ привѣтствуетъ въ Васъ—неутомимаго работника по народному образованію.

Семипалатинскъ.

Совѣтъ Семипалатинскаго Общества попеченія о начальномъ образованіи поздравляетъ Васъ, многоуважаемый Петръ Ивановичъ, съ юбилеемъ Вашей славной общественной дѣятельности и шлетъ искреннія пожеланія долго работать на благо родной Сибири.

Семипалатинскъ.

Семипалатинскій Географическій Подотдѣлъ горячо привѣтствуетъ благороднаго поборника просвѣщенія Сибири, Петра Ивановича Макушина, еще долгіе годы желаетъ его видѣть на славномъ посту.

Распорядительный комитетъ.

Ставрополь.

Ставропольская ученая архивная комиссія высоко цѣня заслуги выдающагося дѣятеля, Петра Ивановича Макушина, пятьдесятъ лѣтъ работавшаго на пользу родного города и цѣлаго края, шлетъ свои привѣтствія городу и горячія пожеланія юбиляру на многіе годы продолжать плодотворную работу.

Предсѣдатель Комиссіи Прозрителевъ.

Тобольскъ.

Многоуважаемый Петръ Ивановичъ!

Полвѣка тому назадъ скромнымъ юношей Вы пришли на ниву народнаго просвѣщенія глухой, лишенной общественности Сибири. Полвѣка Вы работали на этой нивѣ, не покладая рукъ. Вы счастливы, ибо Вы сами видите плоды Вашихъ трудовъ: Томскъ—первый городъ Сибири, какъ просвѣтительный центръ. Въ существованіи Томскаго Университета развѣ нѣтъ Вашихъ трудовъ? Наконецъ „Домъ Науки", являющійся вѣнцомъ Вашихъ идей и работъ. Примите, многоуважаемый Петръ Ивановичъ, хотя и нѣсколько запоздалый, скромный привѣтъ общественной организаціи, также работающей на нивѣ просвѣщенія народа. Пусть Ваши дни—дни патріота Сибири—будутъ долги и безмятежны!

Комитетъ Тобольскаго Губернскаго Музея. Товарищъ предсѣдателя
Я. Чеплевскій.
Секретарь А. Чеботаревъ.

Томскъ.

Томское общество естествоиспытателей и врачей, привѣтствуя глубокоуважаемаго Петра Ивановича Макушина съ 50-лѣтіемъ плодотворной работы на пользу просвѣщенія родного края, шлетъ ему горячія пожеланія сохранить силу и энергію на многіе годы и увидѣть полный расцвѣтъ самаго крупнаго изъ его многихъ начинаній—Народнаго Университета.

Предсѣдатель *Сапожниковъ*.

Томскъ.

Совѣтъ Общества распространенія коммерческаго образованія въ Сибири постановилъ привѣтствовать Васъ въ полувѣковой день Вашей плодотворной дѣятельности на еще невспаханной нивѣ Сибирскаго края, который высоко цѣнитъ Ваши незабвенныя передъ нимъ заслуги.

Совѣтъ.

Томскъ.

Совѣтъ Общества практическихъ врачей Томской губерніи привѣтствуетъ юбиляра, какъ иниціатора—устроителя томскаго Народнаго Университета, по поводу пятидесятилѣтія его общественной просвѣтительной дѣятельности въ Томскѣ.

Томскъ.

Томское отдѣленіе Общества распространенія просвѣщенія между евреями въ Россіи всей душой присоединяется къ празднованію полувѣкового юбилея глубокочтимаго Петра Ивановича Макушина, неутомимаго общественнаго дѣятеля и поборника народнаго образованія. Вѣнцомъ просвѣтительной дѣятельности Петра Ивановича служитъ построенный имъ „Домъ Науки" и учрежденіе въ немъ народнаго университета, для распространенія высшихъ наукъ и знаній среди народныхъ массъ родной ему Сибири.

Предсѣдатель *Исаакъ Быховскій*.

Томскъ.

Томское Общество Эсперантистовъ привѣтствуетъ Васъ по поводу 50-лѣтія Вашей просвѣтительной дѣятельности.

Тюмень.

Тюменскій общественно—педагогическій кружокъ привѣтствуетъ Васъ, глубокоуважаемый Петръ Ивановичъ, въ знаменательный для всѣхъ Сибиряковъ день 50 лѣтія Вашей плодотворной дѣятельности на пользу просвѣщенія родного края. Горячо желаемъ, чтобы созданный Вами Домъ Науки, какъ могучій источникъ свѣта, ярко озарилъ темные уголки просторной Сибири.

Предсѣдатель докторъ *Купенскій*.

Хабаровскъ.

Отъ лица **общества содѣйствія народному просвѣщенію въ Хабаровскѣ** шлемъ привѣтъ и наилучшія пожеланія дорогому юбиляру, основателю перваго Сибирскаго Народнаго Университета, піонеру просвѣтительнаго дѣла близкой намъ Сибири.

Правленіе.

Харбинъ.

Манчжурское Педагогическое Общество съ Редакціей газеты „Просвѣтительное дѣло въ Азіатской Россіи" свидѣтельствуютъ Петру Ивановичу Макушину—піонеру внѣшкольнаго просвѣщенія путемъ организаціи Народнаго Университета, сѣти библіотекъ, глубокое почтеніе, съ пожеланіемъ здоровья и успѣховъ въ дальнѣйшей культурной работѣ на пользу края.

Предсѣдатель *Борзовъ.*

Редакторъ *Костинъ.*

Секретарь *Автономовъ.*

Харьковъ.

Харьковское Общество грамотности приноситъ самыя искреннія привѣтствія славному основателю свободнаго Сибирскаго Университета, въ теченіе цѣлаго полувѣка безъ страха и упрека служившему великому дѣлу распространенія въ народѣ свѣта и знанія.

За Предсѣдателя Правленія Товарищъ Предсѣдателя *Сливецкій.*

Харьковъ.

Общество учительницъ Харьковской частной женской воскресной школы привѣтствуетъ глубокочтимаго Петра Ивановича Макушина съ пятидесятилѣтіемъ его просвѣтительной дѣятельности и горячо желаетъ дальнѣйшаго процвѣтанія созданныхъ имъ высоко-полезныхъ учрежденій.

Христина Даниловна Алчевская.

Чита.

Забайкальскій отдѣлъ Общества изученія Сибири привѣтствуетъ лучшаго сына Сибири, Петра Ивановича Макушина, въ день полувѣкового юбилея культурной работы. Отдѣлъ глубоко вѣритъ, что съ новыми силами долгіе годы Петръ Ивановичъ будетъ продолжать высоко-полезную работу на благо родного края и скоро увидитъ осуществленіе мечты своей—земство Сибири.

Предсѣдатель *Гусельниковъ.*

Чита.

Старѣйшее Общество въ Читѣ— **Общество народныхъ чтеній**, бьетъ челомъ маститому юбиляру, Петру Ивановичу Макушину, полвѣка сѣявшему разумное, доброе, вѣчное на первобытной Сибирской почвѣ,

дождавшемуся въ день пятидесятилѣтняго юбилея сердечнаго „спасибо“ отъ народовъ Сибири, желаетъ долгихъ дней и плодотворной работы на благо родной Сибири.

Предсѣдатель Правленія *Горбатовскій.*

Телеграммы отъ среднихъ учебныхъ заведеній.

Барнаулъ.

Педагогическій Совѣтъ Барнаульской мужской гимназіи шлетъ сердечное поздравленіе глубокоуважаемому юбиляру, 50 лѣтъ беззавѣтно трудившемуся идейно и матеріально въ дѣлѣ народнаго образованія въ Сибири,

Директоръ *Константинъ Шинкаренко.*

Барнаулъ.

Педагогическій Совѣтъ Барнаульскаго реальнаго училища Императора Николая II, движимый чувствомъ глубокаго восхищенія, преклоняясь передъ подвигомъ полувѣковой работы на нивѣ просвѣщенія, шлетъ маститому юбиляру, Петру Ивановичу Макушину, искреннія пожеланія видѣть осуществленіе его завѣтныхъ думъ.

Директоръ *Антоновъ.*

Иркутскъ.

Женская гимназія А. М. Григорьевой сердечно привѣтствуетъ Васъ, глубокоуважаемый Петръ Ивановичъ, по случаю пятидесятилѣтняго служенія Вашего общественнымъ и просвѣтительнымъ цѣлямъ нашей дорогой родины, и желаетъ Вамъ еще много лѣтъ быть свѣтильникомъ Сибири.

Григорьева.

Иркутскъ.

Привѣтствуемъ неутомимаго идейнаго работника въ дѣлѣ развитія народиаго образованія въ родномъ краѣ!

Гимназія Некрасовой.

Иркутскъ.

Педагогической персоналъ и учащіеся Иркутскаго Коммерческаго училища привѣтствуютъ Васъ, высокоуважаемый Петръ Ивановичъ, въ знаменательный день пятидесятилѣтія вашей общественно-просвѣтительной дѣятельности, и шлютъ Вамъ сердечное пожеланіе многихъ и многихъ лѣтъ жизни на пользу дорогой Сибири.

Директоръ *Камовъ.*

Москва.

Европейская Россія посылала Сибири преступниковъ, Сибирь въ отвѣтъ шлетъ людей бодрыхъ духомъ, твердой воли, широкаго дѣло-

вого размаха, несокрушимой вѣры въ силу просвѣщенія, въ свободу личнаго почина и живительную силу общественнаго творчества. Пути просвѣщенія народныхъ массъ всегда вездѣ тернисты, Сибирь и тутъ даетъ намъ поучительные бодрящіе примѣры. **Земледѣльческая школа Московскаго Общества сельскаго хозяйства**, значительный процентъ питомцевъ коей дѣти крестьянъ, привыкла въ теченіе почти вѣкового своего существованія вѣрить, что культурнымъ хозяйство становится лишь по мѣрѣ того, какъ хозяинъ въ массѣ своей становится просвѣщеннѣе. Потребность широкаго просвѣщенія народныхъ массъ стала ощущаться особенно остро, когда питомцамъ школы, въ качествѣ агрономовъ, пришлось нести въ народъ спеціальныя агрономическія познанія. 25 марта Сибирь чествуетъ полувѣковое служеніе дѣлу просвѣщенія своего вѣрнаго сына, сибиряка—гражданина Петра Ивановича Макушина, открывшаго еще въ 1884 году первую въ Россіи безплатную народную библіотеку, положившаго основаніе первому въ Сибири народному университету. Юбиляръ прочно связалъ эти начинанія съ мѣстными общественными учрежденіями. Низко кланяемся ему, твердо вѣримъ, что недалеко то время, когда Сибирь покроется густою сѣтью земскихъ учрежденій, опирающихся на широкія массы народныя, мощной живительной волной разольется тогда по необъятной шири сибирской народное просвѣщеніе. Отъ души желаемъ юбиляру дожить до такого осуществленія его завѣтныхъ чаяній, которымъ онъ не измѣнялъ на протяженіи полувѣкового служенія своей родинѣ—Сибири. Пославъ на бой съ нѣмецкимъ варварствомъ непобѣдимые сибирскіе полки, Сибирь сумѣетъ въ должный моментъ дать и гражданъ, столь же непобѣдимыхъ въ культурной борьбѣ за свѣтлое будущее нашей родины.

Директоръ *Щепкинъ*.

Ново-Николаевскъ.

Педагогическій Совѣтъ Ново-Николаевскаго реальнаго училища приноситъ Вамъ, въ день пятидесятилѣтія Вашей просвѣтительной дѣятельности въ Сибири, свое искреннее поздравленіе и пожеланіе дальнѣйшаго успѣха во всѣхъ вашихъ культурныхъ начинаніяхъ.

Директоръ *Бутовичъ*.

Пермь.

Пермская Духовная Семинарія, какъ престарѣлая мать, привѣтствуетъ маститаго юбиляра—Петра Ивановича Макушина—со знаменательнымъ днемъ его пятидесятилѣтней дѣятельности и провозглашаетъ ему многія лѣта.

Ректоръ архимандритъ *Пименъ*.

Секретарь *Рыбаковъ*.

Петроградъ.

Петру Ивановичу глубокій поклонъ и горячая благодарность отъ **Педагогическаго Совѣта Петроградской гимназіи М. Н. Стоюниной** за свѣтъ и знаніе, которое онъ въ теченіе 50 лѣтъ такъ самоотверженно и настойчиво вливалъ въ широкія народныя массы.

Предсѣдатель *Ягодовскій*.

Ряжскъ.

Педагогическій Совѣтъ Ряжской женской гимназіи Смирновой шлетъ привѣтъ просвѣтителю Сибири, Петру Ивановичу Макушину, въ пятидесятую годовщину его славной дѣятельности.

Смирнова.

Томскъ.

Томское Алексѣевское реальное училище привѣтствуетъ глубокоуважаемаго Петра Ивановича въ день юбилея.

Директоръ *Федоровъ*.

Томскъ.

Педагогическій Совѣтъ второй Томской женской гимназіи привѣтствуетъ Петра Ивановича Макушина, видя въ его лицѣ неустаннаго работника на нивѣ народнаго образованія. Идея университета, долгіе годы лелеемая въ средѣ лучшихъ представителей Сибирской интеллигенціи, нашла въ немъ надежную поддержку, и только при помощи ея приблизился и наступилъ, наконецъ, день, когда Сибирскій народный университетъ готовъ раскрыть свои двери для всѣхъ, кто тянется къ свѣту знанія.

Томскъ.

Многоуважаемый Петръ Ивановичъ!

Ваша пятидесятилѣтняя общественно-просвѣтительная дѣятельность не прошла незамѣтно и для **второй Томской гимназіи**, гдѣ Вы состояли нѣсколько лѣтъ членомъ попечительнаго совѣта. Позвольте, въ день Вашего праздника, отъ лица Совѣта горячо поздравить Васъ и пожелать Вамъ дальнѣйшихъ силъ для полезной Вашей дѣятельности. Дай Богъ, чтобы Вашъ счастливый замыселъ общественный, благодаря исключительной Вашей щедрости,—Первый Сибирскій Народный Университетъ, скорѣе далъ просвѣщенныхъ, искренне любящихъ родной край работниковъ.

Предсѣдатель Попечительнаго Совѣта *Щекинъ*.

Томскъ.

Томская третья женская гимназія Н. А. Тихонравовой привѣтствуетъ глубокоуважаемаго Петра Ивановича въ день пятидесятилѣтняго юбилея, какъ ревностнаго работника на пользу просвѣщенія народныхъ

массъ, бросающаго въ глубь народныхъ массъ устройствомъ сельскихъ библіотекъ и созданіемъ народнаго храма науки неугасающій свѣтъ знанія.

Томскъ

Томская Маріинская женская гимназія поздравляетъ дорогого Петра Ивановича съ пятидесятилѣтіемъ плодотворной его дѣятельности на нивѣ народнаго просвѣщенія.

Предсѣдатель Попечительнаго Совѣта *Молчановъ*.
Предсѣдатель Педагогическаго Совѣта *Основинъ*.
Начальница гимназіи *Ржаницина*.

Томскъ.

Признавая культурно-просвѣтительную заслугу Вашу на поприщѣ народнаго образованія, **Корпорація Епархіальнаго Женскаго Училища** почитаетъ пріятнымъ долгомъ привѣтствовать Васъ въ день исполненія пятидесятилѣтней Вашей дѣятельности и пожелать Вамъ силъ и здоровья для продолженія Вашего многополезнаго служенія родинѣ.

Начальница училища *Валентина Субботина*.

Черемхово.

Учредитель и Педагогическій Комитетъ коммерческаго училища Петра Щелкунова въ селѣ Черемховскомъ Иркутской губерніи привѣтствуютъ маститаго юбиляра, истиннаго патріота-сибиряка, и желаютъ ему здравствовать еще долгіе годы и своимъ примѣромъ пробуждать общество къ неустанной просвѣтительной работѣ среди тьмы народнаго невѣжества въ родной сибирской деревнѣ.

Учредитель *Петръ Щелкуновъ*. Директоръ *Яхонтовъ*.

Тюмень.

Педагогическій Комитетъ Коммерческаго училища Колокольниковыхъ горячо привѣтствуетъ уважаемаго Петра Ивановича въ день полувѣка его исключительной общественной работы на пользу родного края. Свѣтъ и знаніе-надежнѣйшій залогъ великаго будущаго страны. Пусть же уважаемый всѣми Петръ Ивановичъ еще многіе годы останется на своемъ славномъ посту ревнителя просвѣщенія!

Директоръ *Колокольниковъ*.

Пресса и журналисты.

Бійскъ.

Редакція газеты „Алтай“, въ день пятидесятилѣтія просвѣтительной дѣятельности Петра Ивановича Макушина, шлетъ маститому юбиляру искреннее поздравленіе и пожеланіе еще много лѣтъ здравствовать на пользу родного края.

Редакторъ *Орнатскій*.

Благовѣщенскъ.

Просимъ передать Петру Ивановичу Макушину горячій привѣтъ и пожеланіе долгоденствія на благо родного края!

Редакція Амурское Эхо.

Екатеринбургъ.

Редакція и издательство „Зауральскаго Края“, привѣтствуя съ пятидесятилѣтіемъ общественно-просвѣтительной дѣятельности одного изъ богатырей родного просвѣщенія, стойкаго, неустаннаго собирателя, строителя и поборника сибирской культуры—Петра Ивановича Макушина, горячо желаютъ маститому юбиляру еще много лѣтъ плодотворной работы на нивѣ народной родственнаго старому Уралу великаго сибирскаго края.

Предсѣдатель Правленія Ивановъ.

Иркутскъ.

Люди познаются по ихъ дѣламъ. Ваши дѣла—вѣчный памятникъ просвѣтительной дѣятельности въ широкихъ слояхъ Сибирскаго народа. Культуртрегеръ, просвѣтитель, поборникъ свободной печати,—мы привѣтствуемъ Васъ.

Редакція газеты Иркутская Жизнь.

Иркутскъ.

Издатели „Иркутской Жизни“ привѣтствуютъ издателя „Сибирской газеты“, „Томскаго листка“, „Сибирской жизни“, начинателя дешевой газеты въ Сибири.

Красноярскъ.

Привѣтствуемъ неутомимаго поборника за народное просвѣщеніе въ Сибири.

Редакція „Сибирской Мысли“.

Минскъ.

Изъ далекихъ боевыхъ позицій примите, дорогой Петръ Ивановичъ, отъ меня и **редакціи газеты „Школа и Жизнь“** низкій поклонъ за неустанную пятидесятилѣтнюю борьбу за грамотность Россіи. Надѣюсь, съ побѣдоносной войной увидимъ еще съ вами свободную просвѣщенную Русь, покрытую не только школами и библіотеками, но и университетами.

Фальборкъ.

Москва.

Искренно поздравляю съ 50-лѣтіемъ общественно-просвѣтительной дѣятельности Петра Ивановича Макушина, какъ разсадника культуры въ Сибири.

Журналистъ Наврузовъ.

Москва.

Редакція книгоиздательства „Посредникъ“ и редакція журналовъ „Свободное воспитаніе“ и „Маякъ“ всей душой привѣтствуютъ пятидесятилѣтіе вашей замѣчательной дѣятельности для просвѣщенія народнаго.

Елена Горбунова, Горбуновъ—Посадовъ, Лукьянская, Алексѣевъ и другіе.

Москва.

Низкій поклонъ славному юбиляру, выдающемуся общественному дѣятелю, щедрому благотворителю, творцу народнаго университета, дорогому Петру Ивановичу Макушину!

Иванъ и Александръ Поповы.

Ново-Николаевскъ.

„Редакція газеты „Алтайское Дѣло“ привѣтствуетъ Петра Ивановича Макушина, піонера просвѣщенія и дѣятеля печати Сибири.

Редакція.

Омскъ.

Привѣтствуемъ Васъ отъ имени редакціи и сотрудниковъ „Омскаго Вѣстника“.

Омскъ.

Редакторъ и сотрудники газеты „Омскій Телеграфъ“ по случайнымъ обстоятельствамъ, не имѣя возможности лично принести Вамъ свое поздравленіе въ день празднованія пятидесятилѣтняго юбилея Вашей плодотворной дѣятельности, просятъ принять свой сердечный привѣтъ и лучшія пожеланія.

Познеръ.

Петроградъ.

Глубокоуважаемому Петру Ивановичу, моему литературному крестному, помѣстившему въ „Сибирской Жизни“ первое мое стихотвореніе, шлю сердечный привѣтъ и пожеланіе здоровья и радостей.

Да здравствуетъ юбиляръ и его народный университетъ—это новое окно въ Европу, которое прорубилъ Петръ Ивановичъ для темной массы своихъ земляковъ. И пусть свободно и радостно шумятъ у этого окна молодые побѣги!

Георгій Вяткинъ.

Петроградъ.

Въ среду многочисленныхъ привѣтствій примите мой сердечный привѣтъ съ наилучшимъ пожеланіемъ.

Иванчинъ-Писаревъ.

Петроградъ.

Редакція „Жизни для всѣхъ“ въ Вашемъ лицѣ привѣтствуетъ великую Сибирь, знаніемъ просвѣтленную.

Поссе.

Петроградъ.

Горячо привѣтствуемъ мужественнаго Сибирскаго просвѣтителя. Да исполнится завѣтъ, съ которымъ 50 лѣтъ тому назадъ онъ вышелъ на общественную работу: „ни одного неграмотнаго!“

„Рѣчь“.

Петроградъ.

Редакція „Современнаго Слова“ горячо привѣтствуетъ неустаннаго дѣятеля и организатира культурно-просвѣтительныхъ учрежденій въ Сибири, по случаю его полувѣковой славной работы. Много лѣтъ здравствовать Вамъ на благо и процвѣтаніе родного Вамъ края и великой Россіи!

Редакція.

Петроградъ.

Шлю горячій привѣтъ просвѣтителю Сибири.

Ольга Шапиръ.

Петроградъ.

Отъ души поздравляю Васъ, дорогой Петръ Ивановичъ, съ полувѣковой дѣятельностью Вашей на благо Сибири.

Вячеславъ Шишковъ.

Петропавловскъ.

Глубокоуважаемый Петръ Ивановичъ, **редакція и издательство газеты „Пріишимье“** привѣтствуютъ Васъ, стараго редактора-издателя Сибирской печати, работника общественности, культуры, просвѣщенія, демократіи. Полвѣка Вы неустанно, упорно боролись съ народными тьмой, невѣжествомъ, безправіемъ, воздвигли въ Сибири первый Народный Университетъ—храмъ науки. Бодритесь, сѣдой честный гражданинъ! На русскомъ Востокѣ уже забрезжило утро права, и восходитъ солнце свѣта.

Редакторъ Леонидъ Ушаковъ.
Издатель Товарищество Прогрессъ.

Полтава.

Отъ души присоединяемся къ чествованію дѣятеля сибирскаго просвѣщенія и сибирской печати.

Короленко, Прибылевы, Прасковья Ивановская.

Симферополь.

Привѣтъ юбиляру-сѣятелю просвѣщенія и гражданственности.
Случайный сибирякъ-сотрудникъ „Сибирской Жизни“ Лурія.

Тобольскъ.

Привѣтъ борцу съ тьмой невѣжества.

Редакція „Сибирскаго Листка“.

Томскъ.

Редакція „Сибирскаго Врача“ искренно поздравляетъ многоуважаемаго Петра Ивановича съ 50 лѣтіемъ его полезной дѣятельности, желаетъ силъ и здоровья для дальнѣйшей работы на пользу просвѣщенія Сибири.

Редакторы Лобановъ, Чистяковъ, Корелинъ.

Томскъ.

Милостивый Государь, Петръ Ивановичъ! **Редакція газеты „Утро Сибири“** привѣтствуетъ Васъ по случаю пятидесятилѣтней плодотворной общественной дѣятельности на нивѣ народнаго образованія. Вы дали много Сибири, и страна не забудетъ Вашу услугу, столь рѣдкую въ наше тяжелое переходное время.

Утро Сибири.

Томскъ.

Богатырю Сибири земной поклонъ.
Журналистъ Доброхотовъ.

Тюмень.

Редакція газеты „Ермакъ“ горячо привѣтствуетъ глубокоуважаемаго Петра Ивановича Макушина съ полувѣковымъ юбилеемъ славной высококультурной дѣятельности на пользу родной Сибири, желая многихъ лѣтъ здравія, силъ на благо народа. Не зарастетъ тропа жаждущихъ свѣта Сибиряковъ къ воздвигнутому Вами храму науки.

Чериково.

Бывшій **сотрудникъ „Сибирской Жизни“**, привѣтствуя основателя Народнаго университета съ полвѣковымъ юбилеемъ, шлетъ горячія пожеланія маститому юбиляру здравствовать еще много лѣтъ на пользу просвѣщенія Сибири.

Сибирякъ Кучумовъ.

Чита.

Редакція газеты „Забайкальская Новь“ и Забайкальское издательство въ день полувѣкового юбилея неутомимаго энергичнаго Сибирскаго общественнаго дѣятеля—Петра Ивановича Макушина, съ чувствомъ радости, восхищенія, благодарности, свидѣтельствуютъ крупныя заслуги поборника свѣта, культуры и желаютъ юбиляру долгихъ лѣтъ. Пусть неутомимая работа Петра Ивановича въ дѣлѣ насажденія культурно-просвѣтительныхъ учрежденій, введенія земства въ Сибири, явится достойнымъ примѣромъ для всѣхъ сибиряковъ, любящихъ родину, желающихъ блага.

Забайкальская Новь.

Отъ Общества книжнаго дѣла и книгоиздателей.

Петроградъ.

Совѣтъ Всероссійскаго Общества Книжнаго дѣла горячо привѣтствуетъ выдающуюся полувѣковую дѣятельность уважаемаго Петра Ивановича и шлетъ ему наилучшія свои пожеланія. Да продлится его высокополезная дѣятельность еще многіе, многіе годы на благо и развитіе родной ему Сибири! Да переживетъ онъ еще много такихъ дней культурныхъ праздниковъ всей страны.

Предсѣдатель Совѣта Луковниковъ.

Москва.

Глубокоуважаемый Петръ Ивановичъ, книгоиздатели Москвы въ полувѣковой юбилей Вашего великаго просвѣтительнаго труда привѣтствуютъ Васъ, какъ перваго насадителя книги въ Сибири. Изъ сотни книгъ, привезенныхъ Вами полвѣка назадъ въ предгорья Алтая, разрослась по всей Сибирской землѣ пышная безсчетная нива. Отъ основанной Вами первой не только въ Сибири, но и во всей Россіи, безплатной народной библіотеки очаги просвѣщенія, распространяясь, зажигаются, подобно свѣчамъ, въ Свѣтлый праздникъ. Основанный Вами въ послѣдніе годы Народный Университетъ въ Томскѣ, какъ маякъ, указываетъ пути просвѣщенія для всей великой Сибири. Великая честь и слава на многія лѣта просвѣтителю Сибири!

Товарищество Сытина, Думнова, Новаго Времени, Вольфа, Кущнерева, Карбасникова, книгоиздательства Д. Тихомирова, Горбунова—Посадова, Ступина, Братьевъ Башмаковыхъ, К. Тихомирова, „Школа“, „Сотрудникъ школъ“, Клюкина, „Правовѣдѣніе“. Спиридонова—Михайлова, книжные магазины „Образованіе“, „Трудъ“, „Наука“, Карцевъ, Панафидина.

Москва.

Привѣтствуемъ юбиляра—Петра Ивановича Макушина, какъ стойкаго, энергичнаго, неутомимаго и счастливаго борца за широкое распространеніе просвѣщенія въ Сибири.

Вахтеровы.

Москва.

Прошу принять самое сердечное поздравленіе со славнымъ 50 лѣтнимъ служеніемъ на просвѣщеніе русскому народу въ дорогой и для меня Сибири, гдѣ я имѣлъ удовольствіе 33 года тому назадъ познакомиться съ Вами. Храни и благослови Васъ Господь на многіе годы.

И. К. Голубевъ.

Москва.

Глубокоуважаемый Петръ Ивановичъ!

Я всегда такъ высоко ставила Вашу кипучую важную работу и такъ восхищалась Вашею сильною и энергичною личностью, что въ день Вашего пятидесятилѣтняго юбилея я не могу не доставить себѣ удовольствія сказать объ этомъ Вамъ, не могу не передать о своемъ преклоненіи передъ Вашею полезной и плодотворной дѣятельностью.

Дай Вамъ Богъ сохранить здоровье. силу и энергію на много, много лѣтъ, счастье же лежитъ въ томъ, что Вы сотворили.

Глубокоуважающая Васъ и искренно преданная *О. Залѣсская.*

Москва.

Привѣтствуемъ съ юбилеемъ полувѣковой просвѣтительной общественной дѣятельности уважаемаго Петра Ивановича; желаемъ счастливой, многолѣтней дальнѣйшей работы.

Занстремъ, Шухгальтеръ, Климовъ.

Москва.

Поздравляю многуважаемаго Петра Ивановича, великаго просвѣтителя Сибири, со днемъ пятидесятилѣтія просвѣтительной дѣятельности и желаю еще многіе годы потрудиться на этомъ поприщѣ.

Клюкинъ.

Москва.

Сердечно привѣтствую дорогого Петра Ивановича по случаю рѣдчайшаго юбилея; желаю долго здравствовать на пользу просвѣщенія родного края.

Кнебель.

Москва.

Глубокоуважаемый Петръ Ивановичъ!

Въ знаменательный день пятидесятилѣтняго юбилея вашего служенія на поприщѣ общественной и просвѣтительной дѣятельности позвольте и мнѣ принести Вамъ искреннѣйшія поздравленія съ пожеланіемъ долгой и плодотворной жизни на пользу дорогой родинѣ и интересамъ просвѣщенія.

Уважающій Васъ Московскій *Книгоиздатель Михаилъ Наумовъ.*

Москва.

Многоуважаемый Петръ Ивановичъ!

Въ высокознаменательный день пятидесятилѣтія вашей общественной просвѣтительой дѣятельности по народному просвѣщенію считаю себя счастливой сердечно, искренно привѣтствовать Васъ изъ далекой Москвы. Ваша полувѣковая дѣятельность да будетъ всѣмъ достойнымъ примѣромъ, кому дорога забота о просвѣщеніи родного народа. Отъ

души желаю Вамъ, многоуважаемый Петръ Ивановичъ, еще многія и многія лѣта здравствовать, любоваться и радоваться успѣшными всходами посѣяннаго Вами на народной нивѣ просвѣщенія.

Уважающая Васъ издательница *Панафидина*.

Москва.

Привѣтъ Вамъ, глубокоуважаемый Петръ Ивановичъ, отъ насъ, работающихъ подъ фирмою „**Сотрудникъ Школъ**". Всѣ, кому дорога родина, кто желаетъ ей свѣтлой будущности, земно кланяются Вамъ, первому провозгласившему—„ни одного неграмотнаго". Привѣтъ и благодарность, неутомимый борецъ съ народнымъ невѣжествомъ, славный сѣятель народнаго просвѣщенія, осуществившій мечту свою отъ начальной школы до университета, и Вашъ Домъ Науки—памятникъ Вамъ. Привѣтъ Вамъ и слава. Будьте здоровы и сильны на многія лѣта.

Ольга, Елизавета, Іосифъ, Владимиръ, Залѣскіе. Софья Гавриленко.

Москва.

Прими отъ меня дорогой мой, обожаемый другъ Петръ Ивановичъ, душевное поздравленіе съ великимъ радостнымъ днемъ твоего пятидесятилѣтія; этотъ свѣтлый день твоей жизни—радость всей культурной Россіи. Между нами свѣтлый образъ человѣка, 50 лѣтъ поработавшаго неустанно, съ великимъ знаніемъ, энергіей, любовью на пользу народнаго образованія. Да осуществится въ Сибири твой девизъ: „Ни одного неграмотнаго". Жизнь твоя полна царствія Божія въ душѣ твоей. При жизни великое благословеніе Божіе заслужилъ ты воочію всѣхъ. Живи на радость Россіи и на пользу народнаго просвѣщенія многія лѣта.

Твой *Сытинъ*.

Петроградъ.

Поздравляю съ достойнымъ юбилеемъ, желаю продолженія Вашей полезной дѣятельности въ добромъ здоровьи на многія лѣта.

Книгопродавецъ *Базловъ*.

Петроградъ.

Велѣнью сердца бывъ послушенъ, ища гдѣ мысли будетъ шире, любимый дѣдушка Макушинъ далъ много дорогой Сибири... Я въ юбилей полвѣковой труда заброшенному краю борцу со мглои и тьмой суровой привѣтъ горячій посылаю.

Бахаревъ.

Петроградъ.

Въ знаменательный день Вашего полувѣкового служенія на общественной нивѣ на пользу просвѣщенія родной Сибири **Товарищество Березовскаго** проситъ принять сердечныя поздравленія съ исполнившимся

юбилеемъ. Господь Богъ да продлитъ годы Ваши на пользу родного края; содѣянное же Вами да будетъ вѣчнымъ памятникомъ вашей плодотворной дѣятельности.

Петроградъ.

Товарищество М. О. Вольфъ шлетъ юбиляру, соратнику своему на поприщѣ книжнаго и издательскаго дѣла, сердечное поздравленіе и желаетъ ему еще много лѣтъ стоять бодро на посту распространителя печатнаго слова въ Сибири. Вмѣстѣ съ тѣмъ товарищество горячо желаетъ успѣха тому просвѣтительному учрежденію, которое создано юбиляромъ на пользу русской культуры.

Предсѣдатель Правленія *Л. М. Вольфъ.*

Петроградъ.

Сердечно поздравляетъ съ пятидесятилѣтіемъ Вашей плодотворной дѣятельности.

Книгоиздательство *Глазуновъ*

Петроградъ.

Отъ души привѣтствую глубокоуважаемаго Петра Ивановича съ его полувѣковымъ юбилеемъ полезной общественной, просвѣтительной дѣятельности. Всегда съ благодарностью помня его душевныя, личныя и дѣловыя ко мнѣ отношенія, искренне желаю ему здоровья и силъ для дальнѣйшаго развитія его общественной дѣятельности.

Книгоиздатель *Гольстенъ*

Петроградъ

Славному творцу Дома Науки, просвѣщенному дѣятелю шлетъ свои привѣтствія ко дню пятидесятилѣтія его дѣятельности.

Книгоиздательство *А. Ф. Девріенъ.*

Петроградъ.

Сердечно поздравляю Васъ въ день Вашего юбилея, да укрѣпитъ Господь Богъ Ваши силы на долгіе годы на радость молодому поколѣнію и намъ издателямъ.

Зубковъ.

Петроградъ.

Позвольте поздравить Васъ, глубокоуважаемый Петръ Ивановичъ, съ полувѣковымъ юбилеемъ. Невольно вспоминаю свою юность, время первыхъ нашихъ встрѣчъ. Вы шли все время прямой дорогой и смѣло можете сказать, что долгъ жизни выполненъ.

А. Ильинъ.

Петроградъ.

Поздравляю съ рѣдкимъ въ жизни человѣка золотымъ юбилеемъ общественно-просвѣтительной дѣятельности для своего родного края.

Книгопродавческая семья счастлива, что среди нея есть такой представитель, о которомъ съ глубокимъ почтеніемъ говоритъ вся мыслящая Россія. Вы, подобно первоучителямъ славянства, въ далекую глушь Сибири внесли свѣтъ, дали возможность населенію воспользоваться благами науки, этимъ создали цѣлую семью культурныхъ работниковъ. Вы—наша гордость и слава. Отъ всей души желаемъ здоровья и всякаго счастья, молимъ Бога продлить вашу жизнь на славу и радость Сибири.

Любящіе васъ Карбасниковы, Кварди.

Петроградъ.

Науки и знаніе—это сокровище, которое должно стать достояніемъ всего народа. Всю жизнь Петръ Ивановичъ въ эту истину вѣрилъ, для нея работалъ и сейчасъ я привѣтствую дорогого юбиляра съ результатами его упорныхъ и славныхъ трудовъ.

Ложкинъ.

Петроградъ.

Сердечно поздравляю глубокоуважаемаго Петра Ивановича съ пятидесятилѣтіемъ его высокополезной дѣятельности, отъ души желаю здоровья и полнаго успѣха въ его столь благихъ начинаніяхъ.

Луковниковъ.

Петроградъ.

Поздравляю достойнаго юбиляра, желаю ему еще много лѣтъ продолжать свою просвѣтительную дѣятельность.

Моревъ.

Петроградъ.

Сердечно поздравляю глубокоуважаемаго юбиляра—коллегу, отъ души желаю продленія на долгіе годы плодотворной работы.

Марія Петражицкая.

Петроградъ.

Приношу самыя сердечныя поздравленія дорогому юбиляру съ его полувѣковой полезной дѣятельностью на пользу нашей матушки Россіи.

Книгоиздатель Михаилъ Петровъ.

Петроградъ.

Книгоиздательство „Право“ шлетъ глубокоуважаемому Петру Ивановичу свои привѣтствія, поздравленія, пожеланія силъ, бодрости душевной для продолженія его славнаго общественнаго подвига на долгіе годы.

Петроградъ.

Душевно присоединяется къ хору славо-словящихъ великій талантъ организатора и насадителя народнаго просвѣщенія и шлетъ пожеланія многихъ годовъ здоровья и кипучей работы.

Книгоиздательство „Просвѣщеніе".

Петроградъ

Большому гражданину отъ маленькаго **книгоиздательства „Книжка за книжкой"** душевныя пожеланія еще долго, долго работать на общее благо.

Душевно Ваша М. Слѣпцова.

Петроградъ.

Великодушному основателю перваго Сибирскаго Народнаго Университета, благородному другу науки и просвѣщенія шлетъ свой горячій привѣтъ въ день полувѣкового юбилея его безпримѣрной культурной дѣятельности

Издатель Сойкинъ.

Петроградъ.

Счастливъ и горжусь тѣмъ, что въ числѣ книгопродавцевъ-издателей находятся такія свѣтлыя личности, какъ Вы, Петръ Ивановичъ, благороднѣйшій и честнѣйшій труженикъ, всю свою труженическую жизнь положившій на пользу и просвѣщеніе далекой отъ насъ Сибири, но близкой Вашему любвеобильному сердцу.

Помоги Вамъ Господь и дай Вамъ силы еще долго послужить святому дѣлу просвѣщенія.

Искренно и глубоко Васъ уважающій издатель духовныхъ книгъ

Игнатій Тузовъ.

Петроградъ.

Въ изумленіи преклоняясь предъ одной изъ исполинскихъ вершинъ родного генія, въ день, когда счастливая родина празднуетъ полувѣковой юбилей общественной дѣятельности своего благороднаго сына, привѣтствуемъ великаго сѣятеля знанія, столь щедрой рукой разбрасывающаго сѣмена народнаго просвѣщенія. Всегда кипучему, вѣчно-молодому Петру Ивановичу многія лѣта.

Левъ Цетлинъ.

Петроградъ.

Привѣтствуемъ уважаемаго юбиляра, да продлятся дни жизни его на благо культуры и просвѣщенія.

Книгоиздательство, бывшее Попова, владѣлецъ Ясный.

Петроградъ.

Глубокоуважаемый и дорогой Петръ Ивановичъ!

Въ день Вашего юбилея моя скромная телеграмма потеряется въ хорѣ, привѣтствующихъ Васъ голосовъ; между тѣмъ мнѣ хочется, чтобы Вы знали, съ какимъ искреннимъ чувствомъ я вспоминаю Васъ въ этотъ день и вотъ пишу Вамъ эти строки.

Душевно и дружески поздравляю Васъ! Рада, что въ Вашихъ жизненныхъ воспоминаніяхъ будетъ еще одинъ свѣтлый этапъ. Рада и за Васъ, и за другихъ, особенно за Васъ. Вѣдь рѣдко, кто можетъ сказать, что онъ прожилъ не напрасно, а Вы можете. Я Вамъ завидую только потому, что, навѣрно, жажда творчества въ Васъ еще не изсякла, а „жажда"—это исканіе, стремленіе, неудовлетворенность и извѣстное душевное мученичество, которое цѣнно, но зависти, какъ всякое мученичество, вызвать не можетъ...

Слѣпцова.

Разные Общества и Комитеты.

Барнаулъ.

Алтайское **Сельскохозяйственное Общество** шлетъ свой горячій привѣтъ глубокоуважаемому Петру Ивановичу въ день его пятидесятилѣтняго юбилея общественно-просвѣтительной дѣятельности въ Сибири.

Предсѣдатель *Выдлинъ*.

Барнаулъ.

Привѣтствуемъ основателя Дома Науки, положившаго столь много труда на пользу просвѣщенія родной Сибири.

Алтайскій Союзъ Кооперативовъ.

Бійскъ.

Бійское Общество „Патронатъ", цѣня Вашу полувѣковую культурно-просвѣтительную дѣятельность, шлетъ Вамъ горячій привѣтъ и пожеланія неутомимо продолжать плодотворную работу на благо широкихъ массъ Сибири.

Предсѣдатель *Михаилъ Сычевъ*.
Секретарь *Шендриковъ*.

Бійскъ.

Бійское сельско хозяйственное общество привѣтствуетъ Васъ въ день пятидесятилѣтія Вашей культурно-просвѣтительной дѣятельности на народное благо Сибири.

Предсѣдатель *Шендриковъ*.
Секретарь *Грабріельчикъ*.

Иркутскъ.

Иркутское сельско-хозяйственное общество привѣтствуетъ ревнителя народнаго образованія въ день пятидесятилѣтія общественно-просвѣти-

тельной его дѣятельности и желаетъ дальнѣйшей плодотворной работы на пользу Сибири.

Предсѣдатель общества *Лебедевъ.*

Иркутскъ.

Глубокоуважаемый Петръ Ивановичъ!

Иркутское Общество приказчиковъ, поздравляя Васъ съ торжественнымъ праздникомъ пятидесятилѣтія Вашей общественной просвѣтительной дѣятельности, шлетъ свой сердечный привѣтъ Вамъ, какъ неутомимому борцу съ народнымъ невѣжествомъ.

Иркутскъ.

Маститаго юбиляра—Сибиряка, осуществившаго мечту: „ни одного неграмотнаго"! привѣтствуетъ **Совѣтъ Присяжныхъ Повѣренныхъ.**

Предсѣдатель *Фатѣевъ.*

Красноярскъ.

Глубокоуважаемый Петръ Ивановичъ!

Въ день полувѣкового юбилея шлетъ Вамъ свой привѣтъ **Красноярское вольнопожарное общество.**

Предсѣдатель общества *Франкфуртъ.*

Красноярскъ.

Правленіе Восточно Сибирскаго Общества сельскаго хозяйства, промышленности и торговли горячо привѣтствуетъ Петра Ивановича Макушина—основателя перваго Сибирскаго Народнаго университета и виднѣйшаго дѣятеля народнаго просвѣщенія въ Сибири.

Правленіе Общества.

Маріинскъ.

Маріинскій Союзъ Кредитныхъ Товариществъ привѣтствуетъ дорогого Петра Ивановича и, вспоминая все сдѣланное имъ для Сибири, въ частности для Маріинскаго уѣзда, отъ имени кооперативныхъ учрежденій Маріинскаго уѣзда приноситъ ему горячую благодарность.

Кредитсоюзъ.

Ново-Николаевскъ.

Уважаемый Петръ Ивановичъ!

Въ день пятидесятилѣтія Вашей работы на нивѣ народнаго просвѣщенія привѣтствуемъ Васъ, какъ создателя Томскаго Народнаго Университета, этого новаго разсадника науки и культуры въ Сибири.

Правленіе Общества потребителей „Экономія".

Омскъ.

Въ день пятидесятилѣтія Вашей просвѣтительной и общественной дѣятельности **Биржевой Комитетъ** горячо привѣтствуетъ Васъ, какъ

піонера въ дѣлѣ демократизаціи высшаго образованія въ Сибири открытіемъ перваго народнаго университета и шлетъ пожеланія долгихъ лѣтъ на пользу родного края.

Предсѣдатель Комитета *Буяновскій.*

Землячества и студенческія общества.

Иркутскъ.

Общество для оказанія пособія учащимся въ Восточной Сибири привѣтствуетъ въ день пятидесятилѣтія общественной дѣятельности глубоко-уважаемаго Петра Ивановича, такъ много потрудившагося въ дѣлѣ распространенія въ Сибири книги, и основателя перваго Сибирскаго Народнаго университета.

Предсѣдатель *Фатѣевъ.*
Казначей *Исаевъ.*
Секретарь *Удимовъ.*

Кіевъ.

Уважаемый Петръ Ивановичъ, привѣтствуемъ Васъ въ день Вашего юбилея, отъ души желаемъ, чтобы насаждаемыя Вами сѣмена знанія дали здоровый плодъ и послужили залогомъ будущаго благоденствія родной намъ Сибири.

Студенты Сибиряки Кіевскаго Коммерческаго Института.

Москва.

Сибирскія землячества Москвы шлютъ горячій привѣтъ создателю свободнаго храма науки. Да здравствуетъ Сибирскій демократическій Университетъ и его славный основатель!

Москва.

Общество пособія учащимся въ Москвѣ Сибирякамъ.

Комитетъ Общества пособія учащимся въ Москвѣ Сибирякамъ горячо привѣтствуетъ высокочтимаго Петра Ивановича въ день пятидесятилѣтія его общественной и просвѣтительной дѣятельности, желаетъ долгихъ лѣтъ здравія и бодрости, съ чувствомъ живѣйшей радости, Комитетъ поздравляетъ Петра Ивановича, Томское Городское Самоуправленіе, а съ ними и всю Сибирь, съ открытіемъ перваго народнаго университета на нашей дорогой родинѣ. Да процвѣтаетъ Сибирскій народный университетъ—вѣчный памятникъ благородной дѣятельности нашего дорогого земляка.

Предсѣдатель *Дрейеръ.*
Секретарь *Мендельсонъ.*

Москва.

Искренно привѣтствуемъ основателя перваго народнаго университета въ Сибири.

Красноярско-Енисейское землячество въ Москвѣ.

Москва.

О-во взаимопомощи слушателей народнаго Университета Шанявскаго шлетъ горячій привѣтъ Петру Ивановичу и искреннія пожеланія много лѣтъ работать на благо родной Сибири.

Секретарь *Жилинъ.*

Нижній Новгородъ.

Слушатели перваго курса гуманитарнаго отдѣленія Нижегородскаго народнаго университета въ день пятидесятилѣтняго юбилея привѣтствуютъ Васъ, какъ общественнаго дѣятеля, піонера въ культурныхъ начинаніяхъ и создателя перваго народнаго университета въ Сибири и, присоединяясь къ голосу всей культурной Россіи, отъ души говорятъ Вамъ спасибо.

Петроградъ.

Въ день полувѣковой культурно-просвѣтительной дѣятельности на пользу родной страны **Сибирскія землячества** изъ далекаго центра привѣтствуютъ дорогого Петра Ивановича, какъ одного изъ первыхъ культурныхъ героевъ Сибири. Въ этотъ общественный праздникъ Сибири мы всѣмъ сердцемъ съ Вами

Сибиряки.

Петроградъ.

Въ день Вашего юбилея собравшіеся здѣсь со всей шири Томской губерніи **студенты и курсистки** шлютъ глубокій поклонъ носителю великихъ идей просвѣщенія и живо вѣрятъ, что только этимъ путемъ наша родная страна оправится отъ тяжкихъ испытаній, ее постигшихъ.

Привѣтствія отъ разныхъ лицъ и корпорацій.

Астрахань.

Истину: „свѣтъ и свобода—счастье народа прежде всего" Вы полвѣка стойко проводили въ жизнь, преодолѣвали тренія тмутараканскихъ силъ, задерживающихъ развитіе народа. Честь Вамъ и слава истинный почетный гражданинъ Томскій, ревнитель и борецъ за свѣтъ, свободу, счастье народа! Много лѣтъ Вамъ здравствовать.

Тифонтъ Долгополовъ

Асхабадъ

Присоединяемся къ радости и торжеству всей Сибири.

Беридзе. Челидзе.

Асхабадъ.

Плодотворная и общественная дѣятельность Ваша откликнулась и на теплую окрайну—Асхабадъ. Привѣтствуя съ торжественнымъ днемъ, желаю Вамъ долголѣтія и здоровья.

Шубладзе.

Аулиэ-Ата.

Примите привѣтъ и преклоненіе предъ Вашей дѣятельностію изъ далекаго и глухого города отъ будущихъ врачей

М. Марковой и Л. Кавадеровой.

Барнаулъ.

Пользуясь днемъ юбилея Вашей просвѣтительной дѣятельности, я изъ глубины своего сердца поздравляю Васъ съ торжествомъ Вашей побѣды надъ мрачными силами нашей родины, все Вами пережито и козни враговъ просвѣщенія и горькія обиды своихъ сторонниковъ, не понявшихъ Вашихъ святыхъ намѣреній, осталась одна сіяющая красотой правда. Будьте же долговѣчны, дорогой!

Николай Павловичъ Котовъ.

Барнаулъ.

Дорогому, родному Петру Ивановичу неустанному сѣятелю на народной нивѣ разумнаго, добраго, вѣчнаго шлемъ сердечный привѣтъ. Да будетъ его имя безсмертно въ его отчизнѣ, а дѣла его вѣчны!

Вѣрные почитатели Лидія Алексѣевна и Михаилъ Онисифоровичъ Курскіе.

Барнаулъ.

Всей душой привѣтствую, глубокоуважаемаго Петра Ивановича—гордость Сибири, и да здравствуетъ онъ еще долгіе и долгіе годы на великую пользу и радость нашей родины.

Сребрянская.

Барнаулъ.

Въ день пятидесятилѣтія Вашей общественной дѣятельности, уважаемый Петръ Ивановичъ, **Барнаульское отдѣленіе Общества взаимопомощи учащихъ Томской губерніи** привѣтствуетъ Васъ—неутомимаго кузнеца Сибирскаго народнаго просвѣщенія, желаетъ Вамъ долгихъ и плодотворныхъ дней, а Родной Сибири—многихъ Вашихъ послѣдователей.

Правленіе.

Барнаулъ.

Великому гражданину Сибири, безпримѣрному дѣятелю на нивѣ народнаго просвѣщенія шлетъ привѣтъ **Барнаульское Отдѣленіе Епархіальнаго Училищнаго Совѣта.**

Предсѣдатель протоіерей **Орловъ.**

Барнаулъ.

Просимъ Васъ передать досточтимому юбиляру Петру Ивановичу Макушину нашъ привѣтъ и искреннюю признательность за его всегда

отзывчивое и теплое отношеніе ко всѣмъ нуждамъ начальнаго народнаго просвѣщенія.

Учащіе церковныхъ школъ и уѣздные наблюдатели Барнаульскаго уѣзда.

Бійскъ.

Пятидесятилѣтіемъ работы на пользу просвѣщенія Петръ Ивановичъ не разъ доказалъ, что иногда бываетъ и одинъ въ полѣ воинъ. Этому воину-работнику отъ души поемъ „многая лѣта".

Бійскій наблюдатель церковно-приходскихъ школъ Никольскій и учащіе.

Бійскъ.

Въ свѣтлый день празднованія Вашей просвѣтительной дѣятельности на пользу Сибири шлю привѣтъ.

Врачъ *Чеховъ.*

Бійскъ.

Горячо привѣтствую большого, полезнаго работника въ дѣлѣ просвѣщенія Сибири.

Сохаревъ.

Бійскъ.

Прошу глубокоуважаемаго Петра Ивановича принять и мое скромное и сердечное поздравленіе по случаю счастливаго дня его жизни— 50-лѣтія его многополезной общественной дѣятельности. Дай Вамъ Богъ, Петръ Ивановичъ, добраго здоровья и силъ еще на долгіе годы, на благо ближнимъ.

Съ удовольствіемъ смотрящій на Вашу дѣятельность, инспекторъ народныхъ училищъ К. И. Копосовъ.

Благовѣщенскъ.

Сибирскому богатырю печати и просвѣщенія, честному гражданину родного города привѣтъ съ далекаго Амура.

Сибирякъ Кузнецовъ.

Благовѣщенскъ.

Шлю свои наилучшія пожеланія борцу съ невѣжествомъ, истинному патріоту гражданину.

Инженеръ *Барскій.*

Брестъ.

Петру Ивановичу Макушину, другу школы, другу родного народа, апостолу Сибири, выраженіе восторженнаго привѣта и глубочайшаго уваженія.

Инспекторъ народныхъ училищъ Брестск. у. канд. богосл.

Н. Богдановъ.

Бѣжанскъ.

Двадцать лѣтъ васъ не видѣлъ, но слѣдилъ за Вашею глубоко полезною дѣятельностью, примите мой душевный привѣтъ и наилучшія пожеланія.

Владимиръ Философовъ.

Бѣжица.

Въ день пятидесятилѣтія Вашей просвѣтительной дѣятельности приношу выраженіе моего глубокаго уваженія и пожеланіе продолженія Вашей дѣятельности еще на многія лѣта.

С. Ломовицкій.

Владивостокъ.

Сердечно привѣтствую Васъ, глубокоуважаемый Петръ Ивановичъ, съ пятидесятилѣтіемъ Вашей многотрудной общественной дѣятельности на пользу просвѣщенія, увѣнчавшейся созданіемъ народнаго университета. Искренно желаю Вамъ здоровья и силъ на многіе, многіе годы, чтобы Вы могли долго еще трудиться на нивѣ народнаго просвѣщенія.

Генералъ-Губернаторъ Гондатти.

Воронежъ.

Піонеру и отцу Сибирскаго просвѣщенія и родной науки, дорогому Петру Ивановичу, горячій привѣтъ шлютъ гордые имъ и благодарные сибиряки.

Профессора, преподаватели и студенты Воронежскаго Сельско-Хозяйственнаго Института:

Евсѣевъ, Жуковъ, Зюзинъ, Котовъ, Петренко, Петровъ, *Рыжновъ, Харитоновъ, Ямзинъ, Яриловъ,* (*не сибирякъ*) *Гордѣевъ.*

Волчиха.

Поздравляемъ юбиляра—просвѣтителя Сибири. Читатели и завѣдывающій Востровской народной библіотекой. Рудикъ.

Вязьма.

Опоздаетъ мое привѣтствіе, далеко отсюда, но оно не сдѣлается отъ того меньше. Я помню имя Макушина со студенческой скамьи т. е. 30 лѣтъ тому назадъ; образъ его всегда былъ свѣтлымъ въ моемъ воображеніи и я безконечно радъ, что черезъ десятки лѣтъ онъ пронесенъ такимъ же свѣтлымъ, какъ былъ въ тѣ дни довѣрчивости ко всему. Побольше бы такихъ, истинно великихъ духомъ людей, ими только и жива русская земля, а особенно дорогая русскимъ Сибирь

А. Бѣловъ.

Вязьма.

Въ день юбилея сердечно привѣтствуемъ дорогого дядюшку Петра Ивановича, искренне желаемъ силъ и здоровья на многіе годы, народному университету полнаго расцвѣта.

Леонилла и *Николай Макушины.*

Дайтонъ. (Америка).

Глубокоуважаемый Петръ Ивановичъ!

Вашъ девизъ „ни одного неграмотнаго“ звучитъ для насъ такъ ясно и отчетливо здѣсь, за далекимъ океаномъ, какъ если бы мы были

въ Томскѣ. И въ тяжелыя минуты неустанной и отвѣтственной работы, среди чужихъ людей и чужихъ условій, работы на пользу нашей дорогой и великой, но обливавающейся кровью Родины,—подъ звукъ Вашего призыва, на сердцѣ становится теплѣе и свѣтлѣе. Окончится война, и съ небывалой силой закипитъ культурная работа въ Россіи.

Есть у насъ богатыри! И однимъ изъ этихъ богатырей дѣлаетъ Васъ Ваше служеніе на пользу народнаго Просвѣщенія.

Марія и Борисъ Вейнбергъ.

Дѣйствующая армія.

Многоуважаемый Петръ Ивановичъ!

Примите мое глубокое почтеніе къ Вамъ.

Отъ души поздравляю Васъ—юбиляръ—съ 50-ти лѣтней общественно—просвѣтительной дѣятельностью на благо дорогой намъ Сибири.

Міровая война, заставшая насъ технически мало подготовленными, еще разъ доказала—какъ дорога и необходима должна быть каждая копѣйка, идущая на дѣло культурнаго развитія народа—дабы въ будущемъ избѣжать тѣхъ ужасовъ кровавой драмы, которые переживаемъ мы въ настоящее время.

Но лишь наша побѣда (надъ нѣмецкимъ засильемъ) дастъ намъ и тотъ давножданный весенній дождикъ, который быстро подниметъ урожай, посѣянныхъ Вами такъ заботливо и своевременно сѣмянъ родного просвѣщенія.

Да здравствуетъ на многіе годы Петръ Ивановичъ и Томскій народный университетъ! Примите увѣреніе въ моей къ Вамъ преданности. Старшій Врачъ консультантъ хирургъ передовыхъ отрядовъ Р. О. краснаго креста Сѣвернаго фронта

Ал. І. Винокуровъ.

Дѣйствующая армія.

Милостивый Государь и глубокоуважаемый Петръ Ивановичъ!

Двадцать пятаго Марта сего года исполнилось полвѣка служенія Вашего святому дѣлу просвѣщенія безграмотной Сибири. Брошенныя Вами искры свѣта въ темную сибирскую деревню—сельскія читальни—библіотеки,—благодаря заботамъ Вашимъ, не гаснутъ, а все увеличиваются въ своемъ объемѣ, а нынѣ горятъ блестящими факелами, на фонѣ сельской темноты. Но этого мало: Вы создали народный университетъ для того, чтобы и простой поселянинъ имѣлъ возможность пріобщиться къ благамъ высшихъ знаній. Вы открываете двери храма науки, и зовете мужика—землероба познать свѣтъ. О! какъ Вы прекрасны и идеальны въ этихъ начинаніяхъ. Въ такой знаменательный для Васъ и Сибири день, день юбилея пятидесятилѣтія Вашей дѣятельности на благо просвѣщенія нашей окраины, благоволите разрѣ—

шить привѣтствовать Васъ, уважаемый Петръ Ивановичъ, и пожелать Вамъ здоровья и силъ еще на много лѣтъ. Я просилъ бы Васъ вѣрить, что читающая деревня знаетъ и гордится тѣмъ, что въ нашей далекой окраинѣ есть великій гражданинъ, корифей просвѣщенія, имя его—Петръ Ивановичъ Макушинъ. Примите мое увѣреніе въ глубокомъ почтеніи и уваженіи къ Вамъ.

Крестьянинъ Маріинскаго уѣз. Том. губ. вахмистръ. 5 кавал. полка.
Василій Михайловичъ *Яковлевъ*.

Дѣйствующая армія.

Дорогой нашъ Петръ Ивановичъ! Не могу не выразить своихъ чувствъ по поводу Вашего пятидесятилѣтняго юбилея. Свой юбилей Вы ознаменовали обширной общественно-просвѣтительной дѣятельностью для всей Сибири и въ частности для Томска. Я не буду перечислять всѣхъ Вашихъ созиданій за время 50-лѣтней дѣятельности. Каждый сибирякъ знаетъ о той работѣ, которая была сдѣлана Вами. Вѣнцомъ Вашей общественно-просвѣтительной работы служитъ основанный Вами въ гор. Томскѣ Народный Университетъ. Подражая Пушкину скажу: „Воздвигъ ты памятникъ себѣ нерукотворный.

Не зарастетъ къ нему народная тропа“ И нашъ Сибирскій край обширный не позабудетъ своего творца. Отъ имени молодежи, разсѣянной въ русской арміи, шлю глубокій Вамъ привѣтъ и желаю здравствовать на многіе лѣта.

Одинъ изъ нижнихъ чиновъ.

Екатеринбургъ.

Дорогой и любезнѣйшій братъ и дядя!

Сердечно отъ всей души привѣтствуемъ тебя въ торжественный день пятидесятилѣтія твоей общественно-просвѣтительной дѣятельности, Ты не зарылъ въ землю данный тебѣ Богомъ талантъ и ревностно послужилъ родной землѣ и распространеніемъ свѣта Христова евангелія, и свѣта науки и знанія. Господь да поможетъ тебѣ и въ будущемъ еще многіе годы съ успѣхомъ продолжать твою благотворную дѣятельность! Будь здоровъ тѣломъ и бодръ духомъ, успѣшенъ и благополученъ во всѣхъ начинаніяхъ твоихъ на пользу дорогой Сибири и черезъ то радостенъ во всѣ дни живота твоего.

Братъ протоіерей Николай Макушинъ, сестра Марія Ундольская, племянники: Вѣра и Веніаминъ Макушины, Агнія и Іасонъ Фроловы Ольга Садовская. Посохина.

Екатеринбургъ.

Сердечно привѣтствуя Вашу полвѣковую общественно просвѣтительную дѣятельность для всей Сибири, шлю Вамъ мои наилучшія пожеланія.

Ятесъ.

Епифань.

Сердечно привѣтствую дорогого Петра Ивановича съ полувѣковымъ энергичнымъ служеніемъ народному образованію; многая ему лѣта! Начавъ службу близъ обаятельнаго юбиляра, сохраняю дорогія воспоминанія объ его свѣтлой личности.

Владимиръ Рудневъ.

Зима.

Поздравляемъ сердечно дорогого Петра Ивановича въ день пятидесятилѣтія благотворительной и просвѣтительной дѣятельности. Дай Богъ Вамъ еще много, много лѣтъ здоровья и много радости въ жизни.

Болдыревы.

Иркутскъ.

Высокоуважаемый Петръ Ивановичъ!

Слава о Васъ, великомъ гражданинѣ Сибири, прошла по всей Руси великой и я въ сегодняшній знаменательный для Васъ и для насъ день кланяюсь Вамъ, привѣтствую Васъ и любуюсь Вами. Да воздастъ Вамъ Господь правосудный за все сдѣланное Вами добро для Россіи сторицею.

Священникъ Александръ Азлецкій.

Иркутскъ.

Поздравляю со славнымъ юбилеемъ сѣятеля просвѣщенія, питомца духовной школы. Христово солнце истины да освѣщаетъ вашу мысль и грѣетъ еще многіе годы на благо родного народа.

Протоіерей Вѣрномудровъ.

Иркутскъ.

Счастливы поздравить глубокоуважаемаго дорогого друга Петра Ивановича съ юбилеемъ пятидесятилѣтія свѣтлаго служенія родной Сибири. Современники—живые свидѣтели Вашей просвѣтительной работы—воздаютъ сегодня по заслугамъ создателю перваго Сибирскаго Народнаго Университета. Радуемся вмѣстѣ съ Вами и отъ всего сердца желаемъ здоровья и душевной бодрости на долгіе годы.

Семья доктора Зисмана.

Иркутскъ.

Родителю лучшаго сына Сибири—перваго Народнаго Университета—привѣтъ и поздравленіе.

Кокоулинъ.

Иркутскъ.

Въ знаменательный день пятидесятилѣтія высокополезной просвѣтительной дѣятельности достоуважаемаго Петра Ивановича шлю ему свое скромное поздравленіе и горячее пожеланіе многихъ счастливыхъ лѣтъ жизни.

Съ теплымъ чувствомъ вспоминаю посѣщеніе Петромъ Ивановичемъ той народной школы на окраинѣ Иркутска, въ которой я состоялъ учителемъ. Дѣти, бесѣдовавшія въ тотъ день съ Петромъ Ивановичемъ въ школѣ, теперь взрослые, я состарился, а Петръ Ивановичъ по прежнему стоитъ на стражѣ просвѣщенія родной Сибири.

Уже современники оцѣнили его труды и жертвы; не умрутъ они, а навсегда запечатлѣются въ благодарной памяти потомства!

Бывшій народный учитель, нынѣ преподаватель исторіи и географіи К. К. Черняковъ.

Иркутскъ.

Неутомимому поборнику народнаго просвѣщенія, полвѣка неустанно исполнявшему свой гражданскій долгъ, основателю и организатору Народнаго Университета шлю мой низкій поклонъ и сердечный привѣтъ.

Наумовъ.

Иркутскъ

Крѣпко цѣлую дорогого юбиляра за его великіе труды.

Директоръ Учительской Семинаріи Побѣдинскій.

Иркутскъ.

Поздравляю съ пятидесятилѣтіемъ благородной дѣятельности миссіонера просвѣщенія и книжнаго дѣла въ Сибири, желаю здоровья, бодрости на многіе годы.

Посохинъ.

Иркутскъ.

Глубокоуважаемый Петръ Ивановичъ!

Въ день полувѣкового юбилея Вашей плодотворной общественно-просвѣтительной дѣятельности, когда вся благодарная Сибирь единодушно стремится выразить Вамъ глубокія чувства, мы, **служащіе типографіи Торговаго Дома Макушинъ и Посохинъ въ Иркутскѣ**, привѣтствуемъ Васъ, какъ неутомимаго сѣятеля разумнаго, добраго, вѣчнаго на народной нивѣ дорогой намъ всѣмъ Сибири и шлемъ Вамъ сердечное пожеланіе силъ, здоровья еще много лѣтъ бодро продолжать любимое дѣло.

Розенъ, Горностаевъ, Бѣлоголовый, Большаковъ, Романова, Пастуховъ, Ковецкій, Колупаевъ, Ивановъ, Новиковъ, Кунисъ, Воюевъ, Мошковъ, Тумащевъ, Удниковъ.

Иркутскъ.

Привѣтъ Петру Ивановичу Макушину.

(По случаю его юбилея).

Всю жизнь дыша однимъ желаньемъ,
Всю жизнь горя любви огнемъ,
Ты въ дебри хмурые явился
Средь ночи темной яркимъ днемъ!

*
* *

Твоя душа стремилась къ свѣту,
Какъ неустанный пилигримъ
Ты мудро шелъ впередъ къ разсвѣту,
Страною снѣжною любимъ!

***

И вотъ теперь, какъ сынъ Сибири,
Я шлю тебѣ родной привѣтъ,
Прими его за то, что нынѣ
Въ Сибири вспыхнулъ ярко свѣтъ!

Петръ Солнцевъ.

Иркутскъ.

Въ день пятидесятилѣтія Вашей крупной общественной дѣятельности приношу свои скромныя поздравленія

Шестаковичъ.

Иркутскъ.

Желаемъ здоровья, дальнѣйшаго успѣха трудамъ.

Щулепниковы.

Иркутскъ

Глубокоуважаемый Петръ Ивановичъ! Безконечно счастливъ и гордъ тѣмъ, что судьбѣ угодно было дать мнѣ возможность принести Вамъ свое сердечное поздравленіе въ торжественный день Вашего юбилея не только какъ искренному почитателю Вашей свѣтлой просвѣтительной дѣятельности, но и какъ дальнему Вашему родственнику. А. Эфронъ.

Дорогой дѣдушка! Всецѣло присоединяюсь къ поздравленію.

Вѣра.

Итатъ.

Примите, дорогой юбиляръ, искренній привѣтъ и сердечное спасибо за Вашъ полустолѣтній трудъ на пользу церкви и отечества Благословеніе Божіе да сопутствуетъ Вамъ на Вашемъ благородномъ поприщѣ, да растетъ и развивается великое святое дѣло просвѣщенія и мертвящая тьма озаряется свѣтомъ истины и знанія подъ животворящими лучами солнца правды и любви.

Духовенство двѣнадцатаго округа Томской епархіи.

Каинскъ.

Дорогой Петръ Ивановичъ!

Позвольте въ знаменательный день Вашего пятидесятилѣтняго юбилея и вмѣстѣ съ тѣмъ въ день культурнаго праздника нашей родной Сибири, принести Вамъ самую искреннюю сердечную признательность за всѣ добрыя начинанія по засѣву народной нивы. Пятьдесятъ лѣтъ Вы неустанно сѣяли добро, и пышный плодъ уже созрѣлъ: при начальныхъ училищахъ, ввѣреннаго мнѣ района, 32 безплатныхъ

библіотеки—читальни шлютъ во всѣ темные углы народной массы свѣтлые лучи просвѣщенія, возбуждаютъ интересъ къ знанію въ отцахъ, а эти въ свою очередь, испытавъ за чтеніемъ много хорошихъ минутъ, посылаютъ своихъ дѣтишекъ въ сельскую школу. Да благословитъ и продлитъ Господь Богъ Вашу жизнь для пользы народнаго просвѣщенія на многія лѣта!

Инспекторъ Народныхъ училищъ, 6-го района Томской губерніи

М. Елистратовъ.

Казань.

Привѣтствую Васъ, многоуважаемый Петръ Ивановичъ, съ многолѣтней, многосвѣтлой дѣятельностью на пользу просвѣщенія дорогой Сибири.

Фрикенъ.

Камень.

Сердечно поздравляю, дорогой Петръ Ивановичъ! Отъ всего сердца шлю Вамъ самыя лучшія пожеланія, могучій дивный человѣкъ!

Наташа.

Камышловъ.

Минутная бесѣда съ человѣкомъ великой души неизгладима въ памяти. Изъ родного Вамъ края привѣтствуемъ Ваше добровольное полувѣковое служеніе пока на не глубоко вспаханной нивѣ народнаго просвѣщенія.

Директоръ Гимназіи Максимовъ.

Киселевка.

Искренно привѣтствую Васъ, глубокоуважаемый Петръ Ивановичъ, въ день пятидесятилѣтія общественно-просвѣтительной дѣятельности на пользу дорогой Вамъ Сибири.

Нина Греберчукъ.

Кисловодскъ.

Петръ Ивановичъ! сердечно поздравляемъ Васъ съ счастливымъ днемъ пятидесятилѣтія. культурной дѣятельности, искренне желаемъ Вамъ здоровья на долгіе годы, а созданному Вами дождаться подражателей.

Глубокоуважающіе Васъ Тимофеевы.

Кіевъ.

Искренно поздравляю глубокоуважаемаго Петра Ивановича.

Вѣра Дмитріева.

Кіевъ.

Постояннѣйшему гражданину моей родины въ день полувѣкового юбилея мой восторгъ и душевное привѣтствіе! Да будутъ свѣтлы и радостны годы Вашей старости, какъ многополезна дѣятельность Вашей жизни.

Авторъ статьи „вечерніе курсы“ Георгій Робиновичъ.

Кіевъ.

Съ далекихъ позицій сердечно привѣтствую Васъ съ пятидесятилѣтіемъ выдающейся просвѣтительной дѣятельности на пользу нашей дорогой Сибири. Да хранитъ Васъ Господь Богъ на многіе годы.

Благодарный Вамъ Сибирякъ Священникъ.

Кларанъ. (Швейцарія)

Дорогой мой, славный Петръ Ивановичъ! Шлю Вамъ привѣтъ самый сердечный и глубокій не только изъ глубины Швейцаріи, счастливой страны, не залитой ни кровью, ни человѣконенавистью, но и изъ глубины моего сердца, такой глубины, гдѣ до сихъ поръ хранятси и всегда будутъ храниться съ первоначальней яркостью мои воспоминанія о Васъ и двадцатисемилѣтней моей дружбы съ Вами. Война дѣло преходящее, народъ и его образованіе дѣло настолько же вѣчное и непрерывное, какъ и земное существованіе человѣчества. И пусть будетъ Вашимъ девизомъ, какъ и всегдашнимъ моимъ, слѣдующія святыя слова англійскаго монаха XIII в. Александра Гамсскаго: An justum sit homini hominem dominari. Non justum: nisi vi, nisi pecunia nisi fraudibus.

Николай Рубакинъ.

Колыванскій заводъ.

Досточтимый Петръ Ивановичъ!

Отъ искренняго сердца поздравляю Васъ съ 50-ти лѣтнимъ юбилеемъ Вашей общественно-просвѣтительной дѣятельности и сердечно желаю Вамъ еще много лѣтъ здравствовать на пользу дорогой Родины. Благословенъ путь избранный Вами культурной творческой работы на люди „сѣдящія во тьмѣ и сѣни смертнѣй". Я всегда и всѣмъ говорилъ, что Вы—проводникъ піонеръ просвѣщенія въ Сибири. Въ вѣчной памяти пребудетъ Ваше дорогое имя у признательнаго потомства. Невозможно, чтобы другъ-печальникъ народа когда нибудь былъ забытъ...

Примите увѣреніе, добрѣйшій Петръ Ивановичъ въ моемъ глубокомъ къ Вамъ уваженіи.

Бывшій Вашъ помощникъ при закладкѣ Вами первыхъ камней „столпа" просвѣщенія.

Валентинъ Изосимовъ.

Колыванскій заводъ.

Согрѣтые прекрасной былью пятидесятилѣтія великаго поборника святой идеи, дорогого друга народа, мы горячо привѣтствуемъ сказку грядущаго родной Сибири.

Завѣдывающая Колыванской Народной библіотекой

учительница *Буткѣева.*

Кострома.

Сердечно привѣтствую въ знаменательный день рѣдкаго юбилея, желаю здоровья, силъ на долгіе годы.

С. Бирюковъ.

Красноярскъ.

Привѣтъ яркому свѣтильнику Сибирскаго народнаго просвѣщенія! Дай Богъ, чтобы Ваше горячее желаніе работать послужило бы примѣромъ для другихъ.

Епископъ Никонъ.

Красноярскъ.

Шлю свой привѣтъ неустанному сѣятелю свѣта и знаній. Пусть свѣточъ перваго Народнаго Университета въ Сибири освѣщаетъ дальнѣйшій путь плодотворной работы на просвѣщеніе нашей далекой, забытой окраины.

Матвѣевъ.

Красноярскъ.

Сердечно поздравляю съ днемъ Вашей полувѣковой просвѣтительной дѣятельности на пользу родной Сибири.

Генералъ Пепеляевъ.

Красноярскъ.

Глубокоуважаемый Петръ Ивановичъ!

Въ день пятидесятилѣтняго юбилея Вашей культурно-просвѣтительной работы Правленіе Общества взаимопомощи учащимъ и учившимъ въ Енисейской губерніи шлетъ Вамъ свой привѣтъ и горячее спасибо за достойный примѣръ сознательной любви къ дорогой родинѣ.

Правленіе.

Красноярскъ.

Шлю горячій привѣтъ и поздравленіе глубокоуважаемому юбиляру, полстолѣтія посвятившему большому общественному служенію на дѣло просвѣщенія широкихъ массъ населенія родного края; желаю силъ и здоровья на многіе годы.

Шепетковскій.

Красноярскъ.

Въ знаменательный день полувѣковой годовщины, привѣтствуемъ творца перваго сибирскаго народнаго университета и неустаннаго поборника за культурный расцвѣтъ нашей дорогой родины.

Антонина и Александръ Шнейдеръ.

Кукарка.

Поздравляю съ полувѣковымъ юбилеемъ Вашей просвѣтительной дѣятельности. Да сохранитъ Васъ Богъ на долгіе годы на пользу родной Сибири.

Бывшій служащій, наборщикъ Барановъ.

Курскъ.

Привѣтствуемъ Васъ, дорогой землякъ, въ день юбилея. Слава Вамъ, слава и далекой нашей родинѣ!

Сибиряки: Александръ Линаевъ, Зоя, Илья Плотниковы, Иннокентій Скорняковъ.

Кустанай.

Сердечно привѣтствуемъ юбиляра.

Протоіерей *Бабинъ.*

С. Лотошное.

Отъ лица всѣхъ читателей Лотошской народной библіотеки шлю глубокій поклонъ и горячую благодарность дорогому для каждаго жителя Сибири маститому юбиляру,—Петру Ивановичу Макушину, за отзывчивость къ духовнымъ нуждамъ отдаленнаго отъ культуры угла.

Завѣдывающая Народной безплатной библіотекой—

учительница *И. Богатырева.*

Манджурія.

Поздравляемъ! Врачъ *Писемскій*, членъ суда *Добротворскій*, Мировой судья *Алексѣевъ.*

Минусинскъ.

Поздравляю и желаю здоровья и благополучія еще на многіе годы

Типографія Федорова.

Москва.

Дорогой, многоуважаемый Петръ Ивановичъ! Отдѣленный отъ Васъ болѣе, чѣмъ трехтысячнымъ разстояніемъ, совершенно Вамъ неизвѣстный, я осмѣливаюсь въ день 50-тилѣтняго юбилея Вашей просвѣтительной дѣятельности принести Вамъ свою лепту уваженія и искренней благодарности. Я узналъ вполнѣ о Вашей дѣятельности въ далекой Сибири, къ стыду своему, только недавно, но какъ мнѣ дорога, какъ восторженно я ее привѣтствую! Пріятно сознавать, что „на Руси великой безъ конца, безъ края“ существуютъ люди—богатыри, мощно двигающіе впередъ великое дѣло освобожденія народа отъ вѣкового, грубаго невѣжества! „Ни одного неграмотнаго!“—этотъ девизъ человѣка съ сильно любящей душой долженъ неумолчно звучать для всякаго, искренно привязаннаго къ своей родинѣ. Дай Богъ Вамъ прожить еще долгіе годы на пользу родного просвѣщенія и видѣть новую, могучую Россію, осуществляющую свою жизнь на началахъ разума, справедливости и свободы!

Глубокоуважающій Васъ студентъ Московскаго университета

Валентинъ Алферовъ.

Москва.

Шлю горячій привѣтъ Петру Ивановичу Макушину, создателю Народнаго Университета, истинному дѣятелю во имя вѣчныхъ завѣтовъ Сибири на почвѣ самодѣятельности.

Старый сибирякъ *Николай Баснинъ.*

Москва.

Сердечно поздравляю достойнѣйшаго юбиляра.

Членъ Судебной палаты *Безсоновъ.*

Москва.

Вся семья моя горячо привѣтствуетъ Васъ въ день Вашего пятидесятилѣтія службы обществу.

Бобіенскій.

Москва.

Горячо привѣтствуемъ дорогого Петра Ивановича, желаемъ многіе годы бодрости на благо родной Сибири.

Семья *Броннеръ.*

Москва.

Правленіе Товарищества А. Ф. Второва съ сыновьями горячо привѣтствуетъ глубокоуважаемаго Петра Ивановича, подавшаго рѣдкій примѣръ неустанной разносторонней работы на пользу родного края, выражаетъ юбиляру искреннее пожеланіе много лѣтъ еще продолжать свою плодотворную работу и въ ознаменованіе нынѣшняго юбилея препровождаетъ **пять тысячъ рублей** Народному Университету имени Петра Ивановича Макушина, для употребленія на надобности университета, по указанію дорогого юбиляра.

Николай Второвъ.

Москва.

Поздравляю Васъ, многоуважаемый Петръ Ивановичъ, съ пятидесятилѣтіемъ Вашей просвѣтительной дѣятельности въ Сибири. Организаторъ Общества Народнаго образованія, народныхъ школъ, народныхъ библіотекъ и, наконецъ, создатель перваго Народнаго Университета въ Сибири, Вы дороги сердцу каждаго сибиряка. Поэтому позвольте и мнѣ принести Вамъ мое привѣтствіе и пожеланіе долгой жизни и здоровья на благо родной Сибири.

Николай Жернаковъ.

Москва.

Сердечно привѣтствую высокочтимаго юбиляра, энергично борющагося съ неграмотностью Сибири въ теченіе полустолѣтія и тѣмъ воздвигнувшаго еще при жизни вѣчный себѣ памятникъ. Отъ души желаю здоровья, бодрости для продолженія этой великой работы.

Михаилъ Зензиновъ.

Москва.

Сердечно привѣтствуемъ глубокоуважаемаго Петра Ивановича, неутомимаго борца за свѣтъ и сильнаго заступника за народное просвѣщеніе. Да ниспошлетъ Господь Богъ Вамъ еще на долгіе годы рѣдкія силы, на благо нашей далекой Сибири. Щедрому создателю Дома Науки низкій поклонъ! Посылаю въ фондъ Вашего имени при Домѣ Науки тысячу рублей отъ имени Торговаго Дома „В. Ф. Карнацъ".

Романъ Васильевичъ Карнацъ.

Москва.

Сердечно привѣтствуемъ Васъ въ столь знаменательный и свѣтлый день и отъ души желаемъ вамъ добраго здоровья, дабы поработать еще на такомъ славномъ поприщѣ.

Лесснеръ и Сынъ.

Москва.

Сердечное поздравленіе, лучшія пожеланія и низкій поклонъ высокочтимому Петру Ивановичу, благороднѣйшему работнику просвѣщенія, почетному гражданину не только Томска, но и всей Сибири.

Николай Мендельсонъ.

Москва.

Въ славный день Вашего юбилея отъ всего сердца шлю вамъ свой горячій любовный привѣтъ. Свѣтлый лучъ нашего царства въ настоящемъ, Вы останетесь яркимъ факеломъ для нашихъ потомковъ, наслѣдниковъ славной земли нашей. Низко кланяюсь Вамъ, горячо цѣлую васъ. Дай Богъ Вамъ больше силъ, здоровья продолжать Вашу неизмѣримо важную работу на благо родныхъ, всѣмъ намъ необходимыхъ, Сибири и Россіи.

Іосифъ Федоровичъ Мюллеръ.

Москва.

Поздравляемъ со славнымъ юбилеемъ, желаемъ дальнѣйшей долголѣтней полезной дѣятельности.

Нѣманская фабрика изъ Гродно.

Москва.

Привѣтствую неугасимый свѣточъ Сибири.

Вѣра Попова.

Москва.

Среди массы поздравленій, адресованныхъ сегодня Вамъ, примите и мой привѣтъ съ выраженіемъ глубокаго уваженія и восхищенія Вашей широкой просвѣтительной дѣятельностью. Дай Богъ, чтобы на Руси было побольше такихъ людей.

Членъ Московской Городской Управы, завѣдующій отдѣломъ народнаго образованія

Георгій Пузыревскій.

Москва.

Дорогой и многоуважаемый Петръ Ивановичъ!

Прочтя сегодня въ Р. В. объ исполнившемся 50 тилѣтіи Вашего общественнаго служенія, мнѣ захотѣлось привѣтствовать Васъ и пожелать Вамъ еще долгихъ дней, бодрости и силъ на пользу родной Сибири и на радость всѣхъ знающихъ Васъ. Примите же, дорогой Петръ Ивановичъ, эти мои пожеланія сердечныя, къ которымъ присоединяется и мой мужъ.

Агнія Табатчикова—Макарова.

Москва.

Примите сердечныя поздравленія къ свѣтлому 50-лѣтію.

Соломонъ Фельсъ съ сыновьями.

Москва.

Сердечно поздравляю и желаю много лѣтъ продолжать Вашу полезную просвѣтительную дѣятельность.

Шабатъ.

Москва.

Привѣтствую Сибирскаго ревнителя народнаго просвѣщенія, высокоуважаемаго Петра Ивановича, желая ему духовной бодрости и душевнаго спокойствія на многія лѣта.

Учредитель Варшавской гимназіи профессоръ *Шейминъ.*

Москва.

Искренно поздравляемъ Васъ съ исполнившимся пятидесятилѣтіемъ Вашей неутомимой общественной и торговой дѣятельности. Шлемъ лучшія пожеланія и здравствовать вамъ еще многіе годы.

Шоровскій.

Москва.

Глубокоуважаемый Петръ Ивановичъ!

Спѣшимъ поздравить Васъ съ 50—лѣтнимъ юбилеемъ Вашей достойной высокаго уваженія общественно-просвѣтительной дѣятельности на пользу Россіи и русскаго народа. Позвольте пожелать Вамъ добраго здоровья на длинный рядъ лѣтъ и продолженія Вашей многосторонней работы на общую пользу и благо.

Г. Юргенсонъ.

Москва.

Привѣтствуемъ пятидесятилѣтнюю культурную дѣятельность основателя Сибирскаго народнаго университета Петра Ивановича Макушина, желаемъ ему силы и успѣха на дальнѣйшее просвѣщеніе далекой Сибири.

Преподаватели и слушатели научно-популярнаго отдѣленія Университета Шанявскаго.

Москва.

Отъ всего сердца привѣтствую благороднѣйшаго дѣятеля на поляхъ русской культуры. Дай Богъ Вамъ здравствовать многіе годы на радость сибирякамъ. Будемъ вѣрить, что темныя силы, пытавшіяся омрачить и Вашъ свѣтлый праздникъ, будутъ побѣждены силой свѣта знанія; великая же Россія навсегда сохранитъ Ваше дорогое имя въ памяти потомства.

Проф. *Борисъ Сыромятниковъ.*

Москва.

Примите, глубокоуважаемый Петръ Ивановичъ, мое сердечное поздравленіе и душевный привѣтъ въ сегодняшній день пятидесятилѣтія Вашей славной просвѣтительной дѣятельности.

Профессоръ *Кравченко.*

Москва.

Поборнику просвѣщенія друзья просвѣщенія шлютъ пожеланія долгаго славнаго пути.

Обручевы.

Москва.

Дорогого нашего дѣдушку поздравляемъ съ свѣтлымъ, радостнымъ днемъ и крѣпко любяще цѣлуемъ.

Всѣ трое и Вѣра Александровна.

С. Мугайское.

Дорогой дядя Петръ Ивановичъ!

Узнавши изъ газетныхъ сообщеній, что 25 сего марта исполняется 50 лѣтъ Вашей общественной, научной и просвѣтительной и высокополезной дѣятельности на нивѣ образованія, не могу и я не откликнуться изъ далекаго Верхотурскаго уѣзда, и спѣшу Васъ, дорогой дядя, поздравить въ этотъ культурный праздникъ и пожелать Вамъ здоровья и силъ еще потрудиться, съ присущей Вамъ любовью и энергіей, для святого дѣла просвѣщенія народныхъ массъ. Да хранитъ Васъ Богъ на многіе и многіе годы!

Діаконъ *Сергѣй Поповъ.*

Ново-Николаевскъ.

Учительницы и учителя Ново-Николаевскихъ начальныхъ училищъ шлютъ искреннѣйшія поздравленія маститому юбиляру.

Ново-Николаевскъ.

Поздравляю. Дай Богъ Вамъ многіе годы работать на пользу народа!

Инспекторъ училищъ *Гуриновичъ.*

Ново-Николаевскъ.

Съ глубокой любовью привѣтствую Вашу 50-лѣтнюю просвѣтительную дѣятельность въ Томскѣ. Какъ самъ житель Томска, 50 лѣтъ я живой свидѣтель Вашего труда, энергіи, евангельски просвѣщеннаго ума и сердца. Вы глубоко познали ту истину, возвѣщенную небеснымъ учителемъ, что единственный источникъ праведной, счастливой личной и общественной жизни есть просвѣщенный умъ и сердце. Вы неуклонно 50 лѣтъ несли знамя свѣта, любви; исторія Сибири не забудетъ Васъ.

Священникъ *Петръ Васильковъ.*

Ново-Николаевскъ.

Милостивый Государь Петръ Ивановичъ!

Имѣю честь поздравить Васъ съ Вашимъ 50-тилѣтнимъ юбилеемъ. Отъ души желаю Вамъ здоровья, силъ и крѣпости, процвѣтанія Вашей плодотворной дѣятельности и наилучшаго успѣха во всемъ, на пользу родного края, на многія и многія лѣта.

Съ истиннымъ почтеніемъ уважающій Васъ

Петръ Андріановичъ Лямзинъ.

Нарофоминскъ

Желаемъ много свѣтлыхъ дней дорогому Петру Ивановичу въ работѣ на пользу родному краю.

Семья *Голдобиныхъ.*

Никольскъ-Уссурійскъ.

Въ день Вашей полувѣковой просвѣтительной дѣятельности Сибири мы, бывшіе питомцы Томскаго учительскаго Института, шлемъ свое поздравленіе, сердечное спасибо и желаемъ Вамъ здоровья.

Городецъ, Копыловъ, Топорковъ.

Новочеркасскъ.

Высокочтимый Петръ Ивановичъ! Слишкомъ поздно только, къ сожалѣнію, я узналъ о предстоящемъ юбилеѣ Вашемъ. Но не могу не обратиться и теперь еще къ Вамъ съ сердечнымъ привѣтствіемъ. Хотя я уже 12 лѣтъ тому назадъ оставилъ нашъ Томскъ и Сибирь, я, по газетнымъ свѣдѣніямъ, продолжалъ съ интересомъ слѣдить за Вашей свѣтлой дѣятельностью и радовался всѣмъ лучамъ, исходящимъ отъ нея, до основанія Вами Сибирскаго Народнаго Университета. Позвольте, почтеннѣйшій Петръ Ивановичъ, духомъ пожать Вамъ руку, помня

какъ сегодня Ваше доброе лицо и отзывчивое ко всему человѣческому сердце, и пожелать Вамъ, да дастъ Господь Богъ Вамъ еще много лѣтъ и силъ и помощниковъ на продолженіе и укрѣпленіе Вашей работы на благо любимой родины.

Господь нашъ, отъ котораго весь истинный свѣтъ, да благословитъ Васъ и ваше семейство и сохранитъ Васъ.

Съ искреннимъ уваженіемъ къ Вамъ покорнѣйшій

Пасторъ А. Келлеръ.

Нижній-Новгородъ.

Дорогой, глубокоуважаемый Петръ Ивановичъ!

Мой языкъ безсиленъ выразить тѣ чувства, которыя волновали и продолжаютъ волновать душу по поводу юбилея грамотной Сибири, Вашего личнаго юбилея, дорогой создатель этой грамотности. Стою я и понынѣ съ преклоненной головой предъ громадностью Вашей работы и буду стоять всегда, пока моя память не откажется ясно обнимать періодъ пройденнаго Вами пути. Другіе падали—Вы шли, другіе сворачивали Вы шли прямо, иные оборачивались даже спиной къ прежнимъ алтарямъ—Вы шли къ цѣли. Останавливаясь отъ времени до времени передъ препятствіями, Вы превозмогали ихъ и достигли цѣли настолько, что Вашъ праздникъ является праздникомъ цѣлаго края отъ школяра до старика сѣдого. Благоденствуйте, дорогой Петръ Ивановичъ, радуйтесь на дѣло рукъ своихъ и будьте опорой его еще на многіе годы! Да поможетъ Вамъ Богъ!

Преданный Вамъ *И. Яницкій.*

Нижній Новгородъ.

Просвѣщенному дѣятелю, неустанному работнику, давшему родному краю все отъ букваря до университета включительно, маститому юбиляру, Петру Ивановичу Макушину, шлемъ сердечный привѣтъ и горячія пожеланія многихъ лѣтъ здоровья и радости.

Яницкіе.

Новый Симеизъ.

Дорогой Петръ Ивановичъ, привѣтствуемъ Васъ съ полувѣковой славной дѣятельностью на благо Сибири, шлемъ наши искреннія пожеланія Вамъ долгой и полезной жизни, скорѣйшаго осуществленія Вашей завѣтной мечты—открытія Сибирскаго Народнаго университета, на нужды котораго переводимъ въ Ваше распоряженіе нашу лепту—**пять тысячъ рублей**

Александръ и Вѣра Баландины.

Новый Симеизъ.

Поздравляю и желаю побѣдить внутренняго врага.

Коробынъ.

Нытва.

Глубокоуважаемый Петръ Ивановичъ!

Позвольте и мнѣ изъ далекой, но близкой Вамъ по дѣтству Нытвы, принести мое искреннее, сердечное Вамъ поздравленіе съ пятидесятилѣтней высокополезной Вашей дѣятельностью на нивѣ народнаго просвѣщенія, въ той далекой окраинѣ нашего дорогого отечества, которая особенно въ этомъ нуждается.

Дай вамъ Богъ, дорогой Петръ Ивановичъ, здравствовать еще многіе годы на пользу нашей родины и воспитанія растущихъ поколѣній въ духѣ свободы и любви къ родинѣ.

Душевно Васъ уважающій Афанасій Герасимовичъ Ощепковъ.
(Бывшій Судженскій волостной писарь).

Одесса.

Созданный Вами университетъ есть драгоцѣннѣйшій даръ родинѣ и достойнѣйшій памятникъ тому, кто всю жизнь посвятилъ для просвѣщенія родной Сибири.

Фишель.

Оренбургъ.

Глубокоуважаемый Петръ Ивановичъ! По случаю знаменательнаго дня пятидесятилѣтія Вашей общественной дѣятельности, примите искренній привѣтъ отъ бывшаго Вашего ученика, сохраняющаго доселѣ свѣтлую память о Васъ, какъ первомъ смотрителѣ Томскаго духовнаго училища, внесшемъ гуманное и отеческое обращеніе съ воспитанниками.

Мефодій, Епископъ Оренбургскій и Тургайскій.

Омскъ.

Не откажите принять искренній привѣтъ съ исполнившимся славнымъ золотымъ днемъ Вашей добровольной общественной работы. Да поможетъ Вамъ Богъ продолжать ее возможно долѣе, на широкую пользу Сибири во главѣ съ Томскомъ.

Подшиваловъ.

Омскъ.

Поздравляемъ Васъ, глубокоуважаемый Петръ Ивановичъ, съ пятидесятилѣтнимъ юбилеемъ Вашей общественной дѣятельности, желаемъ на много лѣтъ здоровья, на радость новымъ, благодарнымъ Вамъ поколѣніямъ.

Серебряковы.

Омскъ.

Дорогой Петръ Ивановичъ!

Безгранично прекрасна жизнь рѣдкихъ избранниковъ Творца, коимъ Онъ далъ завѣтъ „да будетъ свѣтъ“.

Вы неустанно всю Вашу свѣтлую жизнь держали высоко знамя свѣта знанія надъ дорогой Сибирью, позвольте мнѣ скромному наб-

людателю животворнаго дѣйствія Вашей работы благоговѣйно принести свои искреннія поздравленія. просвѣтителю Сибири, Всѣмъ сердцемъ прошу Провидѣніе на долго сохранить Вашу дорогую жизнь на счастье Сибирскаго просвѣщенія и радость Вашихъ друзей.

Алексѣй Скороходовъ.

Пермь.

Привѣтъ, поздравленіе дорогому земляку, Петру Ивановичу! Радуюсь, удивляюсь и преклоняюсь передъ энергіей творца Дома Науки.

Докторъ Серебрянниковъ.

Пермь.

Сибирь во главѣ съ Томскомъ чествуетъ просвѣщеннаго дѣятеля ея, Петра Ивановича Макушина, питомца Пермской Дух. Семинаріи. Старшій, но близкій по курсу Семинаріи, я помню Вашъ симпатичный обликъ, въ которомъ отпечатывалась Ваша доброта. Присоединяю мой привѣтъ къ торжеству чествующихъ Васъ почитателей, воздающихъ должное достойному дѣятелю. Здравствуйте и благоденствуйте многія и многія лѣта, во славу Бога благодѣющаго и во благо народа!

Протоіерей Іоаннъ Никитинъ.

Петроградъ.

Дорогому юбиляру шлю сердечный привѣтъ и самое искреннее пожеланіе Божія благословенія, здоровья и благополучія.

Митрополитъ Макарій.

Петроградъ.

Глубокоуважаемый и дорогой Петръ Ивановичъ!

Въ день пятидесятилѣтія Вашей общественной дѣятельности присоединяю и свой голосъ къ голосу всего Сибирскаго общества, воздающаго Вамъ должное за Вашъ тяжелый, но благодарный общественный трудъ на благо родной Сибири. Съ искренней радостью привѣтствую Васъ въ этотъ день и шлю Вамъ самыя горячія пожеланія здоровія и бодрой вѣры въ грядущее торжество единственно-побѣдоноснаго оружія—просвѣщенія массъ.

Съ глубокимъ уваженіемъ и преданностью М. Бейлинъ.

Петроградъ.

Сердечно поздравляю дорогого юбиляра съ пятидесятилѣтіемъ его безпримѣрной просвѣтительной дѣятельности.

Профессоръ *Догель.*

Петроградъ.

Въ день полувѣковой неутомимой разносторонней работы Вашей на пользу просвѣщенія Сибири примите, глубокочтимый Петръ Ивановичъ, и мои горячія привѣтствія и наилучшія пожеланія.

Базановъ.

Петроградъ.

Присоединяюсь къ голосу всей мыслящей Россіи и поздравляю Васъ съ пятидесятилѣтіемъ Вашей плодотворной дѣятельности на поприщѣ народнаго образованія и отъ души желаю, чтобы таковая продлилась еще много лѣтъ на пользу отечества.

Я. Беккеръ, фабрика роялей.

Петроградъ.

Въ день полувѣкового юбилея Вашей просвѣтительной работы примите сердечное привѣтствіе отъ многолѣтняго свидѣтеля плодотворныхъ трудовъ Вашихъ для дорогой намъ Сибири. Пошли Вамъ Богъ здоровья, силъ и бодрости еще на многіе годы.

Будаговъ.

Петроградъ.

Низко кланяюсь славному Сибиряку,

Бѣлозерова.

Петроградъ.

Какъ бывшій попечитель Западно-Сибирскаго учебнаго округа, отлично освѣдомленный о Вашей неутомимой дѣятельности на нивѣ родного просвѣщенія и всегда шедшій на встрѣчу всѣмъ Вашимъ начинаніямъ, касавшимся народнаго просвѣщенія великой Сибирской окрайны, сердечно привѣтствую Васъ съ полувѣковымъ юбилеемъ Вашей плодотворной дѣятельности.

Фонъ—Гефтманъ.

Петроградъ.

Глубокоуважаемый Петръ Ивановичъ!

Позвольте же и мнѣ привѣтствовать Васъ съ полувѣковымъ юбилеемъ Вашей общественной дѣятельности на пользу народнаго образованія. Вы, извѣстный не только Томску но и всей Сибири, во время оказали мнѣ поддержку своимъ гуманнымъ отношеніемъ, чего я никогда не забуду. Благодаря Вамъ я окончила курсы и теперь готовлюсь къ государственнымъ экзаменамъ, которые намѣрена держать при Петроградскомъ университетѣ. Желаю Вамъ здоровья на многіе годы.

Вѣчно благодарная З. Глушкова.

Петроградъ.

Въ знаменательный день Вашей 50-тилѣтней общественной дѣятельности О-во „Граммофонъ" отъ души привѣтствуетъ Васъ, поборника просвѣщенія великой Сибири, стоящаго на стражѣ интересовъ и граммофонной промышленности, видящаго въ ней великое подспорье просвѣтительнаго дѣла. Многія еще лѣта на пользу просвѣтительной работы, уважаемому Петру Ивановичу!

О-во Граммофонъ.

Петроградъ.

Великому работнику русской земли на нивѣ народной шлютъ пожеланія и еще многолѣтней славной дѣятельности.

Анна Федоровна Дидерихсъ съ семьей.

Петроградъ.

Глубокоуважаемый и дорогой Петръ Иванввичъ.

Искренно радъ, что наконецъ-то Ваше дѣтище Народный Университетъ получило права гражданства.

Пусть же съ Божьей помощью и благословеніемъ оно растетъ и крѣпнетъ на благо дорогой Сибири. Особенно пріятно, что Народный университетъ получилъ эти права въ знаменательный годъ Вашей полувѣковой неутомимой, самоотверженной дѣятельности на нивѣ народной и явился достойнымъ завершителемъ, Вашихъ, не поддающихся учету и оцѣнкѣ, трудовъ на пользу народнаго просвѣщенія дорогой Сибири, близкой сердцу каждаго сибиряка, куда-бы судьба его не закинула. Сѣмя знанія, брошенное Вами полвѣка тому назадъ, благодаря Вашему заботливому уходу, разрослось въ многовѣтвистое дерево и принесло прекрасные обильные плоды. Благодарное потомство, питаясь этими плодами, будетъ чтить Вашу память съ такимъ же чувствомъ глубокаго уваженія, съ какимъ относятся къ Вамъ теперь не только сибиряки, но и всякій, кому дорогъ девизъ Вашей жизни— „служить родинѣ путемъ распространенія свѣта знанія въ народныхъ массахъ".

Примите же, дорогой Петръ Ивановичъ, въ знаменательный день Вашей жизни отъ меня и всей семьи нашъ сердечный привѣтъ и самыя искреннія пожеланія видѣть Васъ еще долгіе годы такимъ же бодрымъ и полнымъ силъ и энергіи, какимъ мы привыкли видѣть Васъ всегда.

Искренно преданный Вамъ Протоіерей

Іоаннъ Дмитревскій.

Петроградъ.

Честь, слава дорогому юбиляру въ его славной благотворной дѣятельности.

Ядвига Залѣсская.

Петроградъ.

Сердечно поздравляемъ славнаго юбиляра, желаемъ здоровья, силъ, долгой жизни для дальнѣйшей культурной работы на процвѣтаніе Сибири.

Зандроки.

Петроградъ.

Сердечно поздравляю съ пятидесятилѣтіемъ Вашей общественно просвѣтительной дѣятельности.

Извѣковъ.

Петроградъ.

Привѣтствую человѣка изъ рѣдкихъ у насъ пока людей, которымъ суждены не только благіе порывы, но и свершить многое дано. Петръ Ивановичъ въ молодые годы вышелъ прокладывать тропу къ свѣту чрезъ непроходимую чащу и довелъ до широкой свѣтлой дороги къ народному университету. Честь и слава ему!

Александра Калмыкова.

Петроградъ.

Многоуважаемый Петръ Ивановичъ!

25 марта исполняется пятидесятилѣтіе Вашей общественной и просвѣтительной дѣятельности на пользу Сибири. Сердечно Васъ поздравляю съ однимъ изъ самыхъ счастливыхъ дней Вашей жизни.

Желая отмѣтить этотъ день полезнымъ дѣломъ, я остановился на мысли содѣйствовать учрежденію пяти сельскихъ библіотекъ въ селеніяхъ Нарымскаго края, ассигновавъ на это **500 руб.** Прошу Васъ мою ленту принять и библіотеки устроить.

Съ искреннимъ уваженіемъ

Сергѣй Касаткинъ.

Петроградъ.

Правленіе Товарищества Западно-Сибирскаго Пароходства и Торговли въ день полувѣкового юбилея общественнополезной дѣятельности глубокоуважаемаго Петра Ивановича шлетъ сердечный привѣтъ неутомимому проводнику культуры въ родной нашему пароходству Сибири.

Корниловъ, Іевлевъ, Котельниковъ, Григорьевъ.

Петроградъ.

Дорогому юбиляру желаемъ силъ, энергіи, здоровья для дальнѣйшей просвѣтительной дѣятельности, успѣха, процвѣтанія всѣхъ благихъ начинаній. Крѣпко цѣлуемъ.

Макушины. Курбатовы.

Петроградъ.

Сердечно поздрявляю Петра Ивановича. Дай Богъ Сибири побольше такихъ юбиляровъ.

Лаптевъ.

Петроградъ.

Многая лѣта Вамъ, глубокоуважаемый, дорогой Петръ Ивановичъ!

Митрофанъ Ломшаковъ.

Петроградъ.

Сердечно поздравляю глубокоуважаемаго юбиляра Петра Ивановича. Горячо желаю ему здоровья на многія годы для дальнѣйшей, высокополезной дѣятельности.

Савватій Мальцевъ.

Петроградъ.

Сердечно привѣтствую многоуважаемаго юбиляра.

Инженеръ Мейнгардъ.

Петроградъ.

Искренній привѣтъ Вамъ Петръ Ивановичъ съ пожеланіемъ—да крѣпнутъ и процвѣтаютъ созданныя Вами на благо народа многочисленныя учрежденія.

Сенаторъ Мерцаловъ

Петроградъ.

Глукокоуважаемый Петръ Ивановичъ!

Позвольте и мнѣ, Вашей далекой старинной, знакомой просить Васъ принять мой искренній и горячій привѣтъ и сердечное пожеланіе здоровья. Я счастлива, что Вы дожили до того дня, когда всѣ оцѣнили Вашу плодотворную дѣятельность. Хотя я по рожденію и не сибирячка, но мнѣ особенно дорога Сибирь, какъ родина мужа, какъ мѣсто моего не очень долгаго счастья съ нимъ, и какъ пріютъ родного мнѣ Университета, на постройку котораго мужъ вложилъ всѣ свои силы. Еслибы и братъ мой (Иванъ Щегловъ) былъ живъ, какъ онъ-бы горячо откликнулся на Вашъ сегодняшній юбилей! Онъ Васъ оченъ любилъ и цѣнилъ.

Да хранитъ Васъ Богъ на пользу Россіи и дорогой Сибири!

Вѣра Нарановичъ.

Петроградъ.

Отъ всего сердца привѣтствуемъ дорогого Петра Ивановича съ великимъ праздникомъ полувѣковой работы на пользу родины.

Семейство Нечаевыхъ.

Петроградъ.

Сердечно привѣтствую дорогого земляка съ 50-лѣтіемъ просвѣтительной дѣятельности.

Докторъ Нечаевъ.

Петроградъ.

Горячо привѣтствую многоуважаемаго Петра Ивановича съ днемъ юбилея энергичной дѣятельности на пользу Сибири.

Окуличъ.

Петроградъ.

Поздравляю глубокоуважаемаго Петра Ивановича Макушина съ пятидесятилѣтнимъ юбилеемъ выдающейся общественно-просвѣтительной дѣятельности въ Сибири.

Архитекторъ Оржешко.

Петроградъ.

Примите, глубокоуважаемый Петръ Ивановичъ, сердечный привѣтъ и поздравленія съ рѣдкимъ днемъ Вашей жизни, посвященной всецѣло сѣянію разумнаго, добраго, вѣчнаго.

Преданный Вамъ до гроба

Сергѣй Павлиновъ.

Петроградъ.

Сердечный привѣтъ, поздравленіе глубокоуважаемому Петру Ивановичу! Да процвѣтаютъ во вѣки дѣла, имъ основанныя на благо родного края.

Лонгинъ, Серафима Пантелеевы.

Петроградъ.

Изъ туманнаго далека шлетъ семейство Поперека Вамъ сердечный привѣтъ и вивать на много лѣтъ.

Петроградъ.

Сердечно поздравляемъ дорогого юбиляра—гордость Сибири съ полувѣковой, разнообразной, плодотворной просвѣтительной дѣятельностью, желаемъ здоровья, бодрости и силъ на многіе годы.

Поповы, Имшенецкій.

Петроградъ.

Шлю искренній сердечный привѣтъ и поздравленіе, дорогой Петръ Ивановичъ, съ пятидесятилѣтнимъ юбилеемъ широкой неусыпной дѣятельности; отъ всей души желаю на многіе годы такой же плодотворной жизни, какая была раньше.

Крѣпко цѣлую. Искренно любящая Васъ

Софія Рыбушкина.

Петроградъ.

Честь и слава Петру Ивановичу Макушину, но ему, какъ и всѣмъ сынамъ Россіи, необходима увѣренность въ томъ, что скоро на Руси не будетъ темноты и нищеты, что на землѣ должна восторжествовать правда Божеская и человѣческая. Да будетъ такъ! Самая возможность существованія такихъ людей, какъ Петръ Макушинъ, въ томъ убѣждаетъ.

С. Шохоръ-Троцкій.

Петроградъ.

Солнышко крестный!

Мнѣ такъ хочется поздравить Васъ вмѣстѣ со всѣми. Хочется сказать самыя ласковыя, самыя хорошія слова, но я не умѣю ихъ говорить, а потому просто крѣпко цѣлую Васъ.

Нина Скороходова.

Петроградъ.

Хочется присоединить нашъ голосъ къ голосу всей Сибири, воскликнувъ: Многая лѣта, дорогой Петръ Ивановичъ!

Скороходовы.

Петроградъ.

Дорогой Петръ Ивановичъ!

Преклоняюсь передъ силой русскаго духа и шлю Вамъ глубокій поклонъ.

Стоюнина.

Петроградъ.

Ко множеству привѣтс.вій присоедините и мои искреннія пожеланія всего добраго.

Сукачевъ.

Петроградъ.

Дорогой Петръ Ивановичъ!

Очень скорблю, что на столь знаменательномъ торжествѣ, на которомъ вся культурная Сибирь будетъ привѣтствовать своего дорогого борца науки, не могу присутствовать лично. Поэтому, дорогой Петръ Ивановичъ, примите письменно мой сердечный привѣтъ и пожеланія здоровья, бодрости и силы на многія лѣта.

Премного обязанная и благодарная Вамъ Туся.

Петроградъ.

Сердечно поздравляемъ съ цятидесятилѣтіемъ плодотворной общественной дѣятельности, желаемъ дальнѣйшаго преуспѣянія народному Университету.

Федяевскіе.

Петроградъ.

Глубокоуважаемому Петру Ивановичу низкій поклонъ. Его полувѣковой юбилей—настоящій праздникъ для всей культурной демократической Россіи.

Дмитрій Философовъ.

Петроградъ.

Многоуважаемый Петръ Ивановичъ.

Позвольте мнѣ поздравить Васъ съ цятидесятилѣтнимъ юбилеемъ Вашей общественно-просвѣтительной дѣятельности и пожелать Вамъ еще долго, долго жить на радость намъ, почитателямъ Вашей полезной дѣятельности, работать на пользу любимаго дѣла насажденія просвѣщенія среди народа и радоваться, взирая на обильные плоды своей славной работы.

Я не имѣю здѣсь въ виду дѣлать хотя бы бѣглаго обзора Вашей продолжительной разнообразной общественно-просвѣтительной дѣятельности, которая давно уже оцѣнена общественнымъ мнѣніемъ и, надѣюсь, съ особеннымъ блескомъ будетъ очерчена въ рѣчахъ ораторовъ, которые будутъ имѣть счастье присутсвовать лично на торжествѣ Вашего юбилея, но я не могу отказать себѣ въ выраженіи своего особеннаго удивленія и очарованія предъ самымъ блестящимъ Вашимъ дѣяніемъ—основаніемъ Народнаго Университета въ городѣ Томскѣ, которое даже одно независимо отъ другихъ плодовъ Вашей разносторонней просвѣщенной дѣятельности способно обезсмертить Ваше имя въ потомствѣ и сдѣлать его славнымъ въ исторіи просвѣщенія въ Сибири и всей Россіи.

М. Чернышевъ.

Петроградъ.

Глубокоуважаемый Петръ Ивановичъ!

Зная то глубокое уваженіе къ Вамъ моего покойнаго мужа, Валентина Ивановича Яковенко, зная его восхищеніе Вашей неутомимой общественной дѣятельностью, онъ, какъ пахарь, привѣтствовалъ бы „сѣятеля".—но, къ несчастію, пахаря уже нѣтъ, а я, его жена, не могу, чтобы не высказать мой привѣтъ и пожеланія еще много, много лѣтъ здоровья „сѣятелю просвѣщенія"!

Александра Яковенко.

Петроградъ.

Поздравляю дорогого юбиляра.

Профессоръ *Гезехусъ.*

Петроградъ.

Пятидесятилѣтіе Вашей трудовой жизни, осѣненной лучшими идеалами культуры, прогресса и человѣколюбія, въ назиданіе грядущимъ поколѣніямъ, посвященной родинѣ, ближнимъ и просвѣщенію народныхъ массъ и никогда—себѣ лично, является праздникомъ всей благодарной Вамъ навсегда Сибири, ставящей Ваше свѣтлое имя на ряду съ такими, какъ Ядринцевъ, Потанинъ и Деспотъ-Зеновичъ. Будучи давнишнимъ свидѣтелемъ и сподвижникомъ разгара Вашей безпримѣрно плодотворной дѣятельности, къ сожалѣнію, не по своей волѣ, оторваннымъ отъ дорогой мнѣ по гробъ жизни Сибири, отъ Васъ и окружавшей меня тогда среды, испытываю особое счастье, что дожилъ до такого свѣтлаго дня и хотя изъ далека шлю Вамъ горячія задушевныя пожеланія быть такимъ близкимъ, дорогимъ каждому другу Сибири, Петромъ Ивановичемъ Макушинымъ еще на многіе, многіе годы, какъ Вы были до сихъ поръ въ теченіе полвѣка.

Профессоръ *Станиславъ Залѣскій.*

Петроградъ.

Въ день пятидесятилѣтія неутомимаго служенія высокоуважаемаго Петра Ивановича дѣлу просвѣщенія, поднятія культурнаго уровня Сибири шлемъ ему теплый привѣтъ и горячія пожеланія здоровья, бодрости и неослабной энергіи для достиженія и выполненія поставленнаго имъ созданными имъ учрежденіями девиза „ни одного неграмотнаго".

Зубашевы.

Петроградъ.

Шлю Вамъ привѣтъ и желаю здоровья, а Вашему дѣтищу процвѣтанія.

Кауфманъ.

Петроградъ.

Пусть ученья свѣтъ еще ярче загорится надъ Сибирью съ этого знаменательнаго дня. Дорогому Петру Ивановичу слава и многія лѣта.

Семья *Капустиныхъ.*

Петроградъ.

Кружекъ сибирячекъ при Стебутовскихъ высшихъ женскихъ сельско-хозяйственныхъ курсахъ шлетъ искренній привѣтъ славному Петру Ивановичу въ день пятидесятилѣтія общественной и просвѣтительной дѣятельности въ родной для насъ Сибири.

Прохорова, Дьячкова.

Петроградъ.

Глубокоуважаемый Петръ Ивановичъ. Съ чувствомъ сознанія великой пользы Вашей многотрудной, полувѣковой просвѣтительной дѣятельности на благо обширнѣйшей части нашей родины присоединяемся къ сегодняшнему торжеству Сибири, воочію узрѣвшей, какъ много можетъ сдѣлать даже одинъ человѣкъ, таящій въ сердцѣ своемъ истинную любовь къ народу и ставящій его счастіе цѣлью своей жизни.

Правленіе центральнаго Банка о--въ взаимнаго кредита: Князь *Микеладзе, Казинъ, Парамоновъ, Аккерманъ.*

Петроградъ.

Въ день сегодняшняго общесибирскаго праздника **Сибирское Бюро при Совѣтѣ съѣздовъ представителей биржевой торговли и сельскаго хозяйства** шлетъ привѣтъ высокочтимому Петру Ивановичу Макушину, неутомимому дѣятелю на нивѣ народнаго просвѣщенія, отдавшаго полвѣка своей жизни поднятію культурнаго уровня края. Привѣтъ и пожеланія дальнѣйшей дѣятельности на многія лѣта.

Предсѣдатель, членъ Государственнаго Совѣта *Зубашевъ.*

Петроградъ.

Петроградское Сибирское Собраніе въ день полувѣковой культурно-просвѣтительной дѣятельности многоуважаемаго Петра Ивановича присоединяетъ свое привѣтствіе къ общему голосу прогрессивныхъ круговъ Сибирской общественности съ пожеланіемъ дальнѣйшей плодотворной дѣятельности на многіе годы.

Совѣтъ старшинъ Сибирскаго Собранія.

Петроградъ.

Привѣтствую дорогого Петра Ивановича и въ его лицѣ просвѣщенную, дѣятельную Сибирь, желаю юбиляру здоровья и силъ на долгіе годы на пользу родной страны.

Профессоръ *Розинъ.*

Петроградъ.

Дорогой Петръ Ивановичъ! въ день пятидесятилѣтія Вашей народнопросвѣтительной дѣятельности шлемъ привѣтъ и наилучшія пожеланія.

Солнцевы.

Петроградъ.

Общество содѣйствія учащимся сибирякамъ горячо Васъ привѣтствуетъ самыми добрыми пожеланіями.

Предсѣдатель *Сукачевъ*.

Петроградъ.

Петроградское отдѣленіе Комитета о сельскихъ и ссудо-сберегательныхъ и промышленныхъ товариществахъ привѣтствуетъ Петра Ивановича Макушина въ 50-и лѣтнюю годовщину его плодотворной и общественной дѣятельности на поприщѣ просвѣщенія Сибири.

Предсѣдатель М. *Туганъ Барановскій*.

Путиловскій заводъ.

Дорогой Петръ Ивановичъ!

25 марта исполнилось 50 лѣтъ Вашей дѣятельности на почвѣ книжнаго дѣла въ Сибири. Эта просвѣтительная дѣятельность закончилась устройствомъ Вами „Дома Науки", носящаго названіе „Народный Университетъ имени П. И. Макушина". Открытіе этого университета тормозилось, но теперь мы знаемъ, что долго жданный „Домъ Науки" наконецъ то открытъ. Открытіе такого учебнаго заведенія, доступнаго трудовому населенію, какъ по системѣ преподаванія, такъ и по матеріальнымъ средствамъ, должно было бы принять форму Всероссійскаго праздника, но по условіямъ момента это неосуществимо. По этимъ же условіямъ мы, рабочіе Путиловскаго завода нѣкоторыхъ мастерскихъ, лишены возможности реагировать на это событіе въ широкомъ масштабѣ, а потому только группы рабочихъ присоединяютъ свое радостное чувство по случаю открытія Народнаго Университета въ Томскѣ, а по случаю 50—лѣтія Вашей просвѣтительной дѣятельности въ Сибири за все сдѣланное Вами для нашихъ братьевъ мы выражаемъ Вамъ свою глубокую признательность.

Группы рабочихъ Путиловскаго завода мастерскихъ:

Пушечной,
Башенной,
Модельной.

P. S. Помимо этого посылаемъ привѣтствіе нашего товарища сибиряка поэта—рабочаго Александра Архиповича Аргудяева—токаря пушечной мастерской.

Сибирскій праздникъ.

Въ далекой суровой странѣ,
Гдѣ воронъ не хочетъ летать,
Гдѣ холодъ бываетъ въ полсотни,
Гдѣ пѣсенъ веселыхъ не слышно,
Гдѣ радости нѣтъ и на мигъ,
Гдѣ счастье лишь только во снѣ,
Гдѣ спутникъ дорогой опасенъ
Гдѣ золото мѣрка людей,

Гдѣ звѣрь человѣку не страшенъ
Гдѣ люди есть хуже звѣрей.
Въ Сибири далекой
Тамъ праздникъ сейчасъ
Радости слезы, вы лейтесь изъ глазъ
Въ деревнѣ россійской, въ столицѣ
Только и слышно одно;
Не вьютъ тамъ гнѣзда даже птицы

. . . . . .

Вотъ въ это бездушное царство,
Царство пощечинъ заушинъ
Сильный душою и властный
Судьбою былъ посланъ Макушинъ.
Вся жизнь и вся сила гиганта
Книгѣ была отдана
Знаньемъ и волей таланта
Книга въ Сибири гражданство нашла
Радости слезы рѣкою
Вы лейтесь изъ глазъ
Въ Сибири далекой
Вѣдь праздникъ сейчасъ.
Съ Камчатки, Амура, Байкала
Съ необъятныхъ степей Барабы
Съ урочищъ Алтая, Урала
Отъ знойныхъ песковъ Бухары
Съѣзжаются люди на праздникъ
Свѣтильнику встрѣчу создать
Виновника свѣчки народной
Лавровымъ вѣнкомъ повѣнчать.
Отъ чистаго сердца несутъ поздравленье,
Рады свѣтильнику люди во тьмѣ
Желаютъ дней жизни продленье...
Свѣти же, свѣтильникъ, ты ярче на „днѣ"!
Свѣти и не гасни,
Другихъ зажигай,
Раба съ господиномъ
Наукой смѣшай.
Виновнику свѣчки хвала!
Народныхъ желаній, свѣтильника знанья
Теперь ужъ нельзя погасить...
Прими же отъ насъ пожеланье
Три вѣка на свѣтѣ прожить...

От копоти грязныхъ, чумазыхъ, немытыхъ
Новой Россіи дѣтей,
Бродячихъ, безправныхъ, несытыхъ,
Жаждующихъ свѣта, забитыхъ людей.

Сибирякъ *А. А. Аргудяевъ.*

Петропавловскъ.

Неутомимому борцу за просвѣщеніе трудовыхъ массъ, основателю перваго Сибирскаго Народнаго Университета въ день знаменательной годовщины шлемъ нашъ сердечный привѣтъ.

Петропавловское Общество приказчиковъ.

Петропавловскъ.

Глубокоуважаемому Петру Ивановичу, сѣятелю добра и свѣта въ Сибири, шлемъ низкій поклонъ, горячій привѣтъ и пожеланія долгихъ лѣтъ славнаго служенія дорогой родинѣ.

Кибальчичъ, Малышевъ.

Петропавловскъ.

Къ юбилею Петра Ивановича Макушина.

Несмотря на то, что я старообрядецъ и что наша братія по своей замкнутости не имѣетъ никакихъ отношеній къ народному просвѣщенію, но все же многіе изъ насъ, въ томъ числѣ и я ждемъ и радуемся всякому новому или улучшаемому просвѣтительному заведенію или обществу, нарождающемуся здѣсь въ Сибири, ожидая и надѣясь отъ такового и для себя извлечь полезное, т. е. свободно и удободоступно получить образованіе безъ ущерба своихъ религіозныхъ убѣжденій. Почти наибольшая половина нашихъ старообрядцевъ, люди состоятельные и книги имѣютъ дорогія,—по 50—100 руб. и дороже—каждая, но будучи въ замкнутомъ состояніи, по извѣстнымъ причинамъ, и читая только старыя книги, мы и образъ жизни ведемъ по старому, который, правда, начинаетъ измѣняться, но нельзя сказать, чтобы въ лучшую сторону ни въ матеріальномъ, ни въ религіозномъ отношеніяхъ. Хотѣлось бы, чтобы онъ измѣнился въ болѣе лучшую сторону во всѣхъ отношеніяхъ—чѣмъ обыкновенная жизнь православной деревни. И наши старообрядцы, обитатели Сибири: Тайги, Урмановъ и Алтайскихъ горъ хорошо знаютъ книгоиздательство Петра Ивановича Макушина въ Томскѣ. И вотъ, благодаря великимъ, многолѣтнимъ просвѣтительнымъ трудамъ достопочтеннѣйшаго Петра Ивановича Макушина мы и здѣсь въ Сибири имѣемъ возможность пріобрѣтать книгу также легко какъ и въ окрестностяхъ столицъ, а по книгамъ, да еще мѣстнаго изданія и жизнь налаживается лучше и чувствуется чье то присутствіе, при которомъ нѣтъ ни чего страшнаго, ничего невозможнаго, чувствуется что я здѣсь въ Сибири не одинокъ, что и здѣсь есть духовная жизнь и творчество, и такъ и чувствуется при-

ливъ силы на борьбу съ природой и съ народной темнотой. Сибирь страна такая угрюмая и суровая становится все милѣе и привѣтливѣе, и какой просторъ всему, хорошему, свободному, самостоятельному! Такъ и хочется, чтобы Сибирь сдѣлалась второй Америкой,—Русской Америкой.—И такъ покорнѣйше прошу Комиссію по устройству чествованія юбиляра передать и отъ меня достопочтеннѣйшему Петру Ивановичу низкій поклонъ съ пожеланіемъ ему добраго здоровья и душевнаго спасенія.

Крестьянинъ Томской губ., Бійскаго уѣзда, Успенской волости, селенія Нижне-Пьянково, Алексѣй Ермиловичъ Пьянковъ.

Петропавловскъ.

Сѣятелю разумнаго, добраго и вѣчнаго низкій поклонъ и спасибо сердечное.

Селивановъ.

Петропавловскъ.

Общество вспомоществованія бѣднымъ учащимся среднихъ учебныхъ заведеній Петропавловска шлетъ глубокоуважаемому Петру Ивановичу сердечное поздравленіе съ полувѣковымъ юбилеемъ беззавѣтнаго служенія культурному развитію Сибири и искренно радуется осуществленію его мечты--открытію перваго Сибирскаго народнаго университета.

Предсѣдатель *Чарноцкій.*

Петропавловскъ.

Глубокоуважаемый Петръ Ивановичъ! Въ знаменательный день пятидесятилѣтія Вашей дѣятельности на нивѣ народнаго образованія и просвѣщенія **родительскіе комитеты женской гимназіи и реальнаго училища города Петропавловска** съ чувствомъ почтенія и благодарности приносятъ Вамъ свои сердечныя поздравленія и пожеланія дальнѣйшей плодотворной дѣятельности.

Предсѣдатели Юдиковъ, Топорковъ.

С. Пышминское.

Пышминское Кредитное Товарищество привѣтствуетъ Васъ, уважаемый Петръ Ивановичъ, по случаю полувѣкового служенія Вашего дѣлу просвѣщенія а искренне желаетъ Вамъ здоровья на многія лѣта для дальнѣйшаго продолженія Вашей высокой, полезной дѣятельности.

Товарищество.

Ростовъ н-Д.

Земной поклонъ дорогому пахарю нивы народнаго просвѣщенія.

Малиновскіе.

Ржевъ.

Толкачу просвѣщенія, побѣдителю ядовитыхъ газовъ честь и слава!

Поручикъ Корсакъ.

Ростовъ-Ярославскій.

Глубокоуважаемый Петръ Ивановичъ!

Отъ всей души привѣтствую Васъ, неутомимаго общественнаго дѣятеля, въ день Вашего пятидесятилѣтняго юбилея, являющагося не Вашимъ только юбилеемъ, а и крупнымъ общественнымъ событіемъ. Сердечно желаю Вамъ силъ на многіе годы!—

Слишкомъ 25 лѣтъ прошло, какъ я впервые увидѣлъ Васъ въ Томскѣ, куда пріѣхалъ,—поступивъ въ число студентовъ, почти только что открывшагося тогда, Университета. Почти 20 лѣтъ прошло—какъ видѣлъ я Васъ въ послѣдній разъ. И много общественныхъ дѣятелей видѣлъ я съ тѣхъ поръ... А и сейчасъ Васъ вижу ясно и ярко—всегда спѣшащаго и всегда успѣвающаго общественному дѣлу помочь, дать совѣтъ, дать толчекъ, начало... И на добрыя дѣла, общественныя дѣла не жалѣли Вы ни силъ своихъ, ни средствъ, ни удивительной энергіи своей!

Примѣръ Вашъ вліялъ заразительно.

Пусть же и дальше многіе и многіе годы примѣръ Вашъ неотразимо вліяетъ на широкіе общественные круги.

Отъ всего сердца желаю Вамъ, многоуважаемый Петръ Ивановичъ, живите подольше!—Это нужно, нужно и для общества, нужно и для общественнаго дѣла.

Прошу Васъ принять выраженіе искренняго моего уваженія къ Вамъ. Врачъ—Томичъ Василій Ивановскій.

Рубцовка.

Сердечно поздравляемъ и желаемъ здоровья и бодрости духа.

Осиповы.

Сандыктовъ.

Привѣтствуемъ Васъ въ день юбилея и молимъ Господа о Вашемъ здоровьѣ. Ливановы.

Саратовъ.

Глубокоуважаемый Петръ Ивановичъ!

Позвольте и мнѣ принести Вамъ свое искреннее поздравленіе съ исполнившимся 50-ти лѣтіемъ Вашей полезной и плодотворной дѣятельности на пользу просвѣщенія дорогой намъ родины и пожеланіе Вамъ здоровья и многихъ, многихъ лѣтъ. Большое нравственное удовлетвореніе доставила мнѣ отвѣтная рѣчь Ваша на юбилейномъ чествованіи (узналъ я о ней сегодня изъ „Сиб. Жиз.“ Дай Богъ побольше на Руси такихъ славныхъ и отзывчивыхъ людей, какъ Вы, дорогой Петръ Ивановичъ! Простите, что я позволилъ себѣ назвать Васъ дорогимъ, но сдѣлалъ это только потому, что всѣ друзья просвѣщенія—мои друзья и дороги мнѣ. Дмитрій Билинскій.

Семипалатинскъ.

Привѣтъ дорогому Петру Ивановичу Макушину отъ горячо любящаго его священника Бориса Герасимова.

Сестрорѣйцкій курортъ.

Гражданину, подарившему Сибири первый Народный Университетъ, Петру Ивановичу Макушину слава и многія лѣта!

Егоровы.

Симоново.

Славному юбиляру, Томскому образцовому благодѣтелю, народнаго просвѣщенія ревнителю, высокой школы учредителю, бывшему моему однокашнику, благородному Петру Ивановичу Макушину многія лѣта! Привѣтствуетъ членъ Московской синодальной конторы

Епископъ Мисаилъ.

Суджа.

Глубокоуважаемый Петръ Ивановичъ!

Прочитавши въ „Русскихъ Вѣдомостяхъ" (№ 70) о Вашей полувѣковой дѣятельности на нивѣ просвѣщенія, дѣятельности богатырской, —я пришелъ въ умиленіе, душу наполнили свѣтлая радость и вѣра въ человѣческія силы.—Почувствовалось движеніе, даже порывъ послать Вамъ изъ далекаго отъ Васъ уголка близкой Вамъ Россіи свое привѣтствіе,—земной поклонъ... Я Васъ почувствовалъ близкимъ, роднымъ, дорогимъ, ибо—и я сынъ причетника, окончилъ духовную Семинарію и духовную Академію. Я только вышелъ на дѣланіе свое (шестой годъ), а уже чувствовалось иногда сомнѣніе, колебаніе... Прочелъ о Васъ и... укрѣпились колѣна расслабленныя... Дай Богъ, чтобы образъ Вашъ дольше жилъ въ моей душѣ.—Будьте здоровы и Богомъ хранимы.

И. об. директора учительской Семинаріи Афанасій Фильшинъ.

Сухумъ.

Прошу принять самый сердечный привѣтъ по случаю полувѣкового доблестнаго служенія Вашего обширному краю на нивѣ просвѣщенія. Да вознаградитъ Васъ Господь.

Епископъ Сергій.

Тобольскъ.

Вспоминая совмѣстную работу на нивѣ народнаго образованія, шлю неустанному труженнику наилучшія пожеланія.

Бывшій Томскій приходскій учитель, Инспекторъ Тобольскаго Высшаго Начальнаго училища Нехаевъ.

Тобольскъ.

Примите мой искренній привѣтъ, глубокоуважаемый Петръ Ивановичъ, въ 50 лѣтній день Вашей дѣятельности на пользу и славу своей дорогой родины. Да пошлетъ Вамъ Богъ здоровья и долгой жизни.

Искренно уважающая Васъ Евгенія Чертова.

Тобольскъ.

Шлемъ горячій привѣтъ и поздравленія. Многія лѣта полезному дѣятелю и щедрому жертвователю!

Николай, Марія Шеръ.

Томскъ.

Сердечно поздравляемъ, желаемъ здравствовать многіе годы на пользу родины.

Профессоръ *Александровъ* съ супругой.

Томскъ.

Глубокоуважаемый Петръ Ивановичъ! Въ день Вашего юбилея шлемъ Вамъ сердечный привѣтъ съ пожеланіемъ скорѣйшаго открытія дверей перваго сибирскаго Народнаго Университета, чтобы Вы могли сами лично видѣть озаренные свѣтомъ знанія глаза и счастливыя лица слушателей свободнаго университета. Эти лица и глаза, глубокоуважаемый Петръ Ивановичъ, скажутъ Вамъ то, что не могутъ сказать всѣ привѣтствія и поздравленія.

Екатерина Арбузова, Ольга Садникова.

Томскъ.

Горячо привѣтствую глубокоуважаемаго Петра Ивановича въ день знаменательнаго полувѣкового служенія его Сибири.

Врачъ Бейгель.

Томскъ.

Славнаго борца просвѣщенія, бившаго полвѣка тревогу, отъ лица незамѣтныхъ борцовъ съ краснымъ пѣтухомъ, **городскихъ пожарныхъ**, сердечно поздравляю. На Руси необъятной, будь сказано то не въ укоръ, пожаръ, пожаръ понынѣ находитъ широкій повсюду просторъ, пора наступила подумать о грозной пожарной бѣдѣ, пора въ Университетѣ Народномъ правдивое слово сказать, на нужды пожарнаго дѣла открыто теперь указать.

Начальникъ Томской пожарной команды *Березницкій*.

Томскъ

Привѣтствуемъ Васъ, многоуважаемый Петръ Ивановичъ, и сердечно желаемъ скорѣе увидѣть Вашъ университетъ въ полномъ расцвѣтѣ.

Бобарыковъ. Гудковъ.

Томскъ.

Поздравляю Васъ съ исполнившимся пятидесятилѣтіемъ высокополезной дѣятельности на пользу просвѣщенія. Желаю продолженія ея на многіе годы.

По болѣзни не могу лично принести поздравленіе.

Боголюбскій.

Томскъ.

Глубокоуважаемому Петру Ивановичу въ день юбилея. За свѣтъ правду, красоту и благородство души, лучшіе порывы и любовь къ людямъ, за все лучшее, взлелѣянное и выросшее на почвѣ, въ которую Вы неутомимо бросали сѣмена знанія, будетъ Вамъ вѣчно благодаренъ —современникъ и потомокъ-сибирякъ. Пусть посылаемый мною скромный, но яркій цвѣточекъ—рѣзкій кантрастъ безпредѣльному снѣжному покрову,—олицетворитъ положеніе науки-свѣточа знанія, въ жизни народной массы. Дай Богъ Вамъ еще много бодрыхъ лѣтъ слѣдовать по намѣченному Вами, благородному пути—сѣятеля.

Ув. Васъ В. Бѣлицкая.

Томскъ.

Въ знаменательный юбилейный день Вашей плодотворной дѣятельности на пользу просвѣщенія Сибири, сердечно привѣтствуя Васъ, желаю Вамъ, глубокоуважаемый Петръ Ивановичъ, много здоровья и еще много лѣтъ жизни на дальнѣйшую высококультурную работу Вашу для родного края.

Васьковъ.

Томскъ.

Глубокоуважаемый Петръ Ивановичъ! сердечно поздравляю Васъ съ знаменательнымъ днемъ. Отъ всей души желаю Вамъ всѣхъ благъ, а главное, здоровья на многіе годы на пользу родной моей Сибири. Очень сожалѣю, что лишенъ возможности лично поздравить.

Врачъ Павелъ Еланцевъ.

Томскъ.

Томское первое женское двухклассное училище съ педагогическими курсами привѣтствуетъ многоуважаемаго Петра Ивановича Макушина въ день его юбилея и горячо желаетъ, чтобы его дѣтище—„Домъ Науки"—служило отраднымъ маякомъ для родной Сибири и звало бы всѣхъ изъ мрака глухихъ уголковъ на свой яркій свѣтъ знанія.

Томскъ.

Ученицы, учительницы, преподаватели Томской городской женской профессіональной школы привѣтствуютъ дорогого юбиляра и просятъ принять свой сердечный дружный поклонъ въ день полувѣкового служенія дѣлу народнаго образованія.

Завѣдывающая Михайлова.

Томскъ.

Премногоуважаемый Петръ Ивановичъ!

Сегодня полувѣковой юбилей Вашей необъятной дѣятельности! Во всю Вашу жизнь Вы воздѣлываете и обрабатываете духовную почву Сибири и уже на ней создали тотъ несокрушимый фундаментъ Науки и Просвѣщенія, построенная на которомъ новая жизнь Сибири займетъ

на вѣки устойчивое, культурное положеніе! Надо славить Вашъ природный разумъ, который животворитъ всю Вашу жизнь! Надо преклоняться передъ Вашей волей, которая овладѣвала всѣми условіями на благо Сибири! Надо чтить всѣ Ваши духовныя чувства, обращенныя въ сторону незримой тьмы!

Пусть же всѣ Ваши стремленія къ свѣту на благо народа сама Сибирь восприметъ и возродитъ здоровое, сознательное поколѣніе!

Пусть всѣ сегодняшнія искреннія поздравленія послужатъ для Васъ новымъ импульсомъ и утѣхой Вашей жизни!

Многая лѣта Вамъ, Петръ Ивановичъ!

Павелъ Земсковъ.

Томскъ.

Глубокоуважаемый Петръ Ивановичъ!

Рожденному въ семьѣ псаломщика, Вамъ больше, чѣмъ кому либо другому извѣстны тѣ тяжелыя условія, въ которыхъ съ давнихъ поръ до нынѣ протекаетъ жизнь рядового духовенства, особенно низшаго клира. Борьба за насущный кусокъ и полная неувѣренность въ завтрашнемъ днѣ дѣлаютъ эту жизнь безотрадной, сѣрой и рутинной приходится идти по проторенной дѣдами тропѣ, не смѣя и шагу отступить отъ освященныхъ обычаемъ жизненныхъ нормъ. На этой почвѣ создавалась вѣками та тяжелая атмосфера, среди которой въ недалекомъ прошломъ съ успѣхомъ вилъ себѣ такое прочное гнѣздо, общенародный русскій порокъ, именуемый пьянствомъ. Въ немъ гибли сотни, даже тысячи незаурядныхъ личностей, которыя при другихъ условіяхъ жизни могли бы сдѣлать честь духовному сословію. Только могучія натуры порывали узы обыденщины и выходили на болѣе свѣтлый путь, поражая современниковъ богатствомъ мысли и духа, неутомимой энергіей и силой воли. Къ числу такихъ, богато одаренныхъ силами души, натуръ мы смѣло можемъ отнести и Васъ, глубокоуважаемый Петръ Ивановичъ. Вся Ваша жизнь является протестомъ противъ рутины, противъ застоя и сумерекъ жизни, стремленіемъ къ свѣту, къ источникамъ знанья и къ обновленью. Въ ней Вы даете намъ наглядный жизненный урокъ, урокъ упорнаго стремленія къ цѣли, къ намѣченному раньше идеалу. Вся Ваша жизнь намъ ясно говоритъ, что въ жизни прежде всего нужно намѣтить себѣ цѣль или идею жизни, которая служила бы потомъ для насъ путеводной звѣздой въ нашемъ плаваніи по бурному житейскому морю, гдѣ радости такъ часто переплетаются съ бурей невзгодъ. Вы, досточтимый юбиляръ, не словомъ только, но и дѣломъ, всей Вашей жизнью говорите намъ:

Какъ нельзя безъ руля переплыть черезъ рѣку.
Такъ же трудно безъ цѣли прожить человѣку.
Безъ идеи намъ черною тучей казался бы свѣтъ.
А поэтому,—кто бы ты ни былъ, прими мой завѣтъ:
Засвѣти передъ собою идеи маякъ впереди.

И къ нему твердой поступью смѣло иди!
Если жизнь удалась тебѣ, выпало счастье,
Будь доволенъ, но помни, что горе—злосчастье
Вслѣдъ за счастьемъ порою такъ близко идетъ
И въ минуту покоя, въ минуты веселья тебя стережетъ.
Ты жъ держи свою цѣль, какъ маякъ, впереди
И свой челнъ прямо къ ней безъ боязни веди!
Если черныя тучи—невзгоды порою
Закружатся, какъ вихрь надъ твоей головою,
Не смущайся,—держи свой маякъ высоко впереди
И къ нему твердой поступью смѣло иди!

Привѣтствуя въ Васъ неутомимаго и энергичнаго борца за идею на знамени которой полвѣка стояли девизомъ—„просвѣщеніе и обновленіе", мы искренно желаемъ Вамъ, досточтимый Петръ Ивановичъ, здоровья, бодрости и силъ еще на много, много лѣтъ, дабы наглядный примѣръ Вашей жизни увлекалъ и насъ, почитателей Вашихъ, на подражаніе Вашимъ трудамъ.

Священникъ Павелъ Комаровъ, протоіерей Ѳеодоръ Смиренскій.

Томскъ.

Пятьдесятъ лѣтъ тому назадъ еще молодымъ человѣкомъ Вы поставили, глубокоуважаемый Петръ Ивановичъ, правильный діагнозъ болѣзни дорогой родины. И въ теченіе полувѣка Вы съ возрастающимъ успѣхомъ продолжаете лѣчить больную просвѣшеніемъ Россію. Дай Вамъ Богъ силъ дождаться того счастливаго момента, когда Вашъ девизъ „ни одного неграмотнаго" перестанетъ быть пріятной мечтой.

Уважающіе Васъ Конюховы.

Томскъ.

Комитетъ Очага при Домѣ Науки привѣтствуетъ Васъ, глубокоуважаемый Петръ Ивановичъ, въ торжественный день Вашего юбилея. Высоко цѣня Вашу дѣятельность на нивѣ народнаго просвѣщенія, мы привѣтствуемъ Васъ, какъ иниціатора открытія очага для солдатскихъ дѣтей, столь необходимаго въ теперешнее тяжелое время. Пусть Ваше сердце найдетъ удовлетвореніе въ томъ, что пріютомъ дѣтей Вы хоть немного облегчили жизнь ихъ бѣдныхъ матерей и утѣшили ихъ отцовъ, сражающихся тамъ, гдѣ то далеко, за родину.

Томскъ.

Уважаемый Петръ Ивановичъ!

Въ день пятидесятилѣтія Вашей дѣятельности на пользу просвѣщенія Сибири Правленіе Общества взаимопомощи ремесленниковъ города Томска привѣтствуетъ Васъ и желаетъ Васъ счастія.

Предсѣдатель *Кочерженко*.

Секретарь *Ерохинъ*.

Томскъ.

Внукъ покойнаго протоіерея Захарія Матвѣевича Кроткова съ благоеловенія котораго Петромъ Ивановичемъ Макушинымъ было открыто книжное дѣло, которое получило нынѣ блестящій расцвѣтъ подъ просвѣщеннымъ руководствомъ его создателя, приноситъ свою лепту въ изобильный рогъ привѣтствій маститому юбиляру по случаю пятидесятилѣтія культурно-просвѣтительной его дѣятельности.

Старшій Контролеръ контроля Томской дороги

Кротковъ.

Томскъ.

Празднованіе пятидесятилѣтняго юбилея Вашей высоко-гражданской просвѣтительной дѣятельности, глубокоуважаемый Петръ Ивановичъ, вызвало бурю привѣтствій отъ истинныхъ ревнителей народнаго просвѣщенія—различныхъ обществъ, учрежденій, именитыхъ чиновныхъ людей и рядовыхъ гражданъ необъятной Руси. Пусть же въ общемъ потокѣ восторговъ докатится и эта капля моего искренняго восхищенія предъ идеаломъ общественнаго дѣятеля, несущаго свои знанія, трудъ, капиталъ и неустанную творческую инициативу на благо безконечно любимой, родной Сибири.

Папій Леоновъ.

Томскъ

Горячо привѣтствуемъ юбиляра, надѣемся, что учрежденія, созданныя мыслью, заботами, трудомъ и жертвами Петра Ивановича, будутъ долго радовать его своей дѣятельностью и желаемъ ему еще многихъ лѣтъ такой же работы на пользу просвѣщенія.

Лаврскіе.

Томскъ.

Глубокоуважаемый и дорогой, Петръ Ивановичъ!

Приносимъ Вамъ сердечное поздравленіе съ пятидесятилѣтіемъ Вашей просвѣтительной дѣятельности на благо родной Сибири. Желаемъ Вамъ отъ души добраго здоровья на многіе годы. Примите нашъ низкій поклонъ.

Искренно Вамъ преданные: *Аполлинарія и Петръ Ложниковы.*

Томскъ.

Хорошій человѣкъ! Привѣтствіе свое
Хочу сказать для Васъ не шумными хвалами:
Я старый Вашъ должникъ... желаніе мое
Поздравить искренно, порадоваться съ Вами,
Сказать, что длинный путь достойно Вы прошли...
Остались и теперь отзывчивымъ, какъ были,
Съ открытою душой... пусть силы всѣ свои
На благо родины Вы честно положили
И неозлобленно, безъ лишнихъ словъ и фразъ,
Вы трудною, порой—тернистою, тропою

Средь зла и клеветы трудилися для насъ,
Поднявшись средь другихъ высоко надъ толпою...
На поприщѣ труда, среди заботъ земныхъ,
Вы зоркимъ взглядомъ часто находили
И замѣчали тѣхъ избранниковъ своихъ,
Которыхъ на дорогу выводили...
Ихъ много.. между нихъ встрѣчаютъ ИМЕНА...
А всѣ они у Васъ и съ Вами начинали
Ихъ, можетъ быть, почтитъ когда-нибудь страна...
И Вы дорогу имъ, Вы—первый указали...
Я низкій мой поклонъ несу Вамъ за Сибирь,
За родину мою, гдѣ сѣяли Вы знанье,
Васъ цѣнятъ съ края въ край и вдоль его, и вширь.
О Васъ напишутся хорошія сказанья...
Я скромный Вашъ должникъ: Вы изъ толпы людской
Меня замѣтили и дали мнѣ дорогу,
Хорошій человѣкъ. Привѣтъ Вамъ теплый мой...
Сегодня не одна за Васъ молюсь я Богу.

А. Макарова-Мирская.

Томскъ.

Глубокоуважаемый, Петръ Ивановичъ!

Всей душой присоединяюсь къ тѣмъ привѣтствіямъ и добрымъ пожеланіямъ, которыя завтра раздадутся въ залѣ общественнаго собранія. Въ этотъ день я буду особенно досадовать на мою болѣзнь, которая препятствуетъ лично привѣтствовать дорогого для Томска и Сибири маститаго юбиляра. Надѣюсь, что общество взаимнаго вспомоществованія учащихъ и учившихъ въ Томской епархіи сможетъ достойнымъ образомъ вскорѣ послѣ Пасхи почтить юбиляра—своего почетнаго члена.

Вашъ искренній почитатель Епархіальный Наблюдатель

В. Мироносицкій.

Томскъ.

Отъ души привѣтствуемъ Васъ, глубокоуважаемый Петръ Ивановичъ, будьте здоровы и бодры на многіе годы.

Юлія и Никита Меркуловы.

Томскъ.

Многоуважаемый и почтенный Петръ Ивановичъ!

Торжество чествованія Вашего полувѣкового юбилея навсегда неизгладимо останется въ нашей памяти. Примите и наше поздравленіе и сердечное пожеланіе всего лучшаго на многіе годы. Высоко цѣня Ваши заслуги предъ всей Сибирью, наша семья и сотни другихъ семей г. Томска должны съ глубокой благодарностью вспомнить сегодня, что Ваша публичная библіотека и книжный магазинъ, давая всѣмъ

возможность пользоваться богатымъ выборомъ книгъ, сыграли за минувшіе сорокъ лѣтъ громадную роль въ дѣлѣ образованія цѣлаго ряда подрастающихъ поколѣній города. Это благодѣяніе особенно живо чувствуетъ вся наша семья, широко пользовавшаяся Вашимъ просвѣщеннымъ вниманіемъ, и говоритъ Вамъ сердечное спасибо. Ваши неутомимые труды, какъ сѣятеля знаній на нивѣ народной, какъ оберегателя посѣяннаго, какъ лампадчика, поддерживающаго подливаніемъ неистощимаго запаса масла свѣточъ знанія, пусть служатъ назиданіемъ для окружающихъ Васъ и примѣромъ и завѣтомъ для послѣдующихъ поколѣній.

Семья *Моняковыхъ*.

Томскъ.

Сѣятелю знанія и свѣта слава!

Недоськова, Максимова.

Томскъ.

Прошу принять въ дополненіе къ массѣ сегодняшнихъ адресовъ и привѣтовъ и отъ меня сердечный привѣтъ и глубокую благодарность за Ваше всегдашнее отзывчивое отношеніе къ разнымъ нуждамъ благотворительности, когда я обращался къ Вамъ.

Нѣмчиновъ.

Томскъ.

Позвольте, многоуважаемый Петръ Ивановичъ, присоединить и мой привѣтъ къ тому широкому общественному сочувствію,—выраженіемъ котораго является настоящее торжество. Пятьдесятъ лѣтъ Вы распахивали общественную ниву и засѣяли ее культурно просвѣтительными учрежденіями, которымъ остается лишь развиваться на пользу дорогого Вамъ края. Искренне сожалѣю, что болѣзнь лишаетъ меня удовольствія принять личное участіе на рѣдкомъ культурномъ праздникѣ.

Николай Орловъ.

Томскъ.

Поздравляю съ пятидесятилѣтіемъ общественной просвѣтительной дѣятельности на пользу русскаго народа, искренно желаю еще много лѣтъ здравствовать.

Членъ Новоторжской земской управы Оранскій.

Томскъ.

Нашъ маститый Юбиляръ,
Тебѣ несу свой скромный даръ;
Въ твоемъ лицѣ объединяя
Всю свѣжесть силъ родного края
Ни лязгъ цѣпей, ни тяжесть гирь
Не угнетутъ уже Сибирь

Ты славный вѣстникъ возрожденья,
Ты свѣточъ яркій просвѣщенья,
Желанья—въ дѣло претворившій,
Тьму вѣковую озарившій!
И тамъ, гдѣ всюду мощь и ширь,
Гдѣ золотое дно—Сибирь,
Взростившая богатырей,
Отдавшихъ родинѣ своей
И массу силъ непобѣдимыхъ,
Любовь сердецъ не сокрушимыхъ,
Разсадникъ свѣта насадилъ!
Не даромъ среди насъ ты жилъ,
Да расцвѣтетъ прекраснымъ цвѣтомъ,
Идя во слѣдъ твоимъ завѣтамъ,
Нашъ многогранный, чудный край
И пусть скорѣй наступитъ рай!
Пусть канетъ въ вѣчность безъ слѣда
Вся наша тяжкая страда.
Кошмарный бредъ худого сна
Встряхнетъ свободная страна.
Прошелъ рядъ трудныхъ долгихъ лѣтъ
И вотъ летитъ къ Тебѣ привѣтъ:
Ты жить и вѣровать умѣлъ
Безсмертье, слава—твой удѣлъ.

Сибирячка *В. П.*

Томскъ.

Многоуважаемый Петръ Ивановичъ!

Пермское Землячество при императорскомъ Томскомъ Университетѣ считаетъ долгомъ привѣтствовать Васъ. какъ своего земляка, въ день пятидесятилѣтняго юбилея Вашей просвѣтительной дѣятельности въ Сибири, гдѣ Вы явились однимъ изъ первыхъ немногихъ піонеровъ культуры и общественности.

Созданіе перваго въ Сибири Народнаго Университета увѣковѣчитъ Вашу память среди всѣхъ слоевъ Сибирскаго населенія.

Пусть еще много лѣтъ продолжается Ваша плодотворная дѣятельность и дай Богъ, чтобы культурные посѣвы Ваши развились въ полной мѣрѣ.

Члены Правленія землячества:

Предсѣдатель *Поповъ Николай*, Секретарь *Корелинъ*, Кассиръ *Ермоловъ*, Библіотекарь *А. Поповъ*.

Томскъ.

Многоуважаемый Петръ Ивановичъ!

Сердечно поздравляю Васъ съ 50-лѣтнимъ юбилеемъ Вашего служенія дѣлу просвѣщенія народныхъ массъ въ Сибири. Хотѣлось бы,

чтобы Вы въ этотъ торжественный для Васъ день забыли всѣ огорченія причиненныя Вамъ людьми изъ злобы, зависти и пр.

Глубоко уважающая и преданная *Е. А. Прейсманъ.*

Томскъ.

(Юбилейныя настроенія).

Сѣятель нивы народной,
Борецъ окружающей тьмы,
Передъ работой огромной
Твоей преклонямся мы.
Всюду разбросаны зерна,
Все щедрой рукою твоей
Почва вокругъ плодородна
И радуетъ мощью своей.
Помня твои начинанья,
Согласно завѣтамъ твоимъ,
Станемъ на путь созиданья
Работу твою завершимъ.
Дружно трудиться мы будемъ
Тебя за примѣръ мы возьмемъ
Трудовъ твоихъ не забудемъ,
Въ нихъ силу себѣ почерпнемъ.

Знаменщикъ знамени бѣлаго,
Что гордо рѣетъ надъ землей;
Лампадчикъ свѣточа перваго
Въ Сибири темной снѣговой.
Обличитель мраку покорныхъ,
Занятыхъ только собой,
Покровитель знаній народныхъ
Съ ихъ столь необъятной нуждой,
Боронишь шестой ужъ десятокъ
Съ отвагой и силой младой.
Пусть твоей жизни остатокъ
Пройдетъ за работой такой.

И. С.

Томскъ.

Студенческій техническій кружокъ при Томскомъ Технологическомъ Институтѣ привѣтствуетъ Петра Ивановича Макушина, основателя перваго въ Сибири Народнаго Университета, въ день полувѣкового юбилея культурной работы и желаетъ многихъ лѣтъ для дальнѣйшей плодотворной дѣятельности.

Предсѣдатель проф. *Введенскій*, Секретарь *Кипріяновъ.*

Томскъ.

Глубокоуважаемый Петръ Ивановичъ!

По случаю 50-лѣтія Вашей общественной дѣятельности **Сибирскій студеченскій кружекъ и сибирскія землячества въ Томскѣ** привѣтствуютъ Васъ за труды по созданію Народнаго Университета и вообще, за всѣ тѣ культурныя начинанія, которыя были предприняты Вами въ дѣлѣ распространенія въ Сибири просвѣшенія.

Сибирскій кружокъ при Томскомъ Ун-тѣ. Землячества: Забайкальское, Иркутское, Енисейскъ-Красноярское, Ново-Николаевское, Омское, Сибирское при Высшихъ женск. курсахъ, Тобольское, Тюменское, Приморское, Якутское.

Томскъ.

Глубокоуважаемый Петръ Ивановичъ! Въ день пятидесятилѣтняго юбилея Вашей общественной дѣятельности **собраніе делегатовъ Томской Студенческой столовой имени Льва Николаевича Толстого** привѣтствуетъ васъ за всѣ культурныя начинанія по распространенію просвѣщенія въ Сибири.

Предсѣдатель собранія делегатовъ *Копѣйкинъ*. Секретарь *Сѣдовъ*.

Томскъ.

Съ чувствомъ глубокой признательности за Ваши заботы о процвѣтаніи народнаго образованія **Семипалатинское Землячество** привѣтствуетъ Васъ, глубокоуважаемый Петръ Ивановичъ, въ день пятидесятилѣтія Вашей неустанной дѣятельности и проситъ принять пожеланія многихъ лѣтъ, силъ и здоровья на радость друзей руссскаго просвѣщенія.

Предсѣдатель *Гоштейнъ*.

Томскъ.

Глубокоуважаемому Петру Ивановичу шлемъ искренній привѣтъ съ пожеланіемъ продолженія плодотворной просвѣтительной дѣятельности на пользу дорогой Сибири.

Старченковы.

Томскъ.

Глубокоуважаемый Петръ Ивановичъ!

Въ знаменательный день Вашего пятидесятилѣтняго юбилея позвольте и мнѣ, маленькому человѣку, принести Вамъ поздравленіе и наилучшія пожеланія и вмѣстѣ поблагодарить Васъ за Ваше доброе ко мнѣ расположеніе и участіе. Въ тяжелыя минуты я встрѣчалъ съ Вашей стороны матеріальную поддержку. Поэтому въ день Вашего юбилея не могу не высказать Вамъ своей признательности и глубокой благодарности за Вашу доброту. Примите же, глубокоуважаемый Петръ Ивановичъ, мои настоящія—поздравленія и благодарность, какъ дань моего глубокаго уваженія и признательности.

Искренно уважающій Васъ и глубоко благодарный Судаковъ.

Томскъ.

Поздравляю милаго Петра Ивановича съ великимъ днемъ и желаю ему еще много лѣтъ здравствовать на благо родного края.

Любящая и уважающая Васъ Людмила Тараканова.

Томскъ.

Глубокоуважаемый и дорогой Петръ Ивановичъ!

Находясь 25 марта среди такой массы людей публично старавшихся выразить Вамъ чувства своего уваженія, Владиміръ Леонидовичъ и я особенно глубоко почувствовали, какую массу переживаній пришлось Вамъ испытать за все время Вашей дѣятельности! Чтобы Ваше стремленіе къ распространенію свѣта знанія дало плоды при тѣхъ условіяхъ, въ которыхъ Вамъ пришлось работать, надо было обладать и глубокой увѣренностью въ торжество правды и большой энергіей, чтобы не пасть жертвой разочарованія... Такъ отрадно было видѣть Васъ, человѣка, котораго такъ единодушно поняли и дали хотя небольшое удовлетвореніе въ оцѣнкѣ его дѣятельности.

Глубокоуважающіе и любящіе Васъ друзья К. Томашинская и Вл. Некрасовъ.

Томскъ.

Шлемъ къ пятидесятилѣтнему Вашему юбилею просвѣтительной дѣятельности пожеланія быть свидѣтелемъ возсіянія луча просвѣщенія надъ народной массой населяющей Россію, побѣды свѣта надъ темнотой.

Елизавета Фуксманъ.

Томскъ.

Высокочтимый Петръ Ивановичъ!

Позвольте и мнѣ, недавнему пришельцу Сибири, принести искреннее привѣтствіе съ полувѣковымъ юбилеемъ Вашей просвѣтительной дѣятельности.

„Отдайте въ мои руки народное просвѣщеніе на сто лѣтъ и я измѣню весь міръ“,—сказалъ Лейбницъ. Эти мудрыя слова философа да сопутствуютъ Вамъ и во вторую половину вѣка Вашей славной дѣятельности на пользу Сибири. Я счастливъ, что принадлежу къ тому сословію, которое дало обществу такого сильнаго и могучаго дѣятеля, какъ Вы.

Многія лѣта—Петру Ивановичу!

Съ высокимъ уваженіемъ имѣю честь быть Вашимъ покорнѣйшимъ слугой

Сергѣй Шалаевъ.

Томскъ.

Глубокоуважаемый Петръ Ивановичъ! сегодня русское общество подводитъ итогъ Вашей многогранной просвѣтительной дѣятельности въ Сибири. Пятьдесятъ лѣтъ медленно, но неуклонно прокладывали Вы торную дорогу изъ тьмы народнаго невѣжества къ свѣту знанія

и много поколѣній, идя тою дорогой, скажутъ Вамъ свое спасибо. Неимѣя возможности присутствовать на Вашемъ юбилеѣ примите, Петръ Ивановичъ, наше пожеланіе, чтобы Ваша плодотворная дѣятельность продолжалась еще многіе годы.

Яницкіе.

Томскъ.

П. И. Макушину.

(25 марта 1916 г)

Прошли зимы сѣдые дни.
Сегодня ярко солнце встало
И ласку дивную Весны
Съ небесъ ликующихъ послало.
Сіяетъ городъ нашъ родной
Лучами солнечнаго свѣта,
Блестя волшебной красотой,
Они горятъ лучомъ привѣта.
И въ хоръ хвалебныхъ голосовъ
Созвучья стройныя вплетая,
Чудесной музыкой боговъ
Звѣнитъ ихъ пѣсня золотая!..

М. Васильева—Потанина.

С. Троицкое.

Дорогой дядя, Петръ Ивановичъ!

Отъ всего сердца поздравляемъ Васъ съ великимъ праздникомъ Вашей жизни. Чистый и сердечный привѣтъ отъ всѣхъ и отъ всего, что есть хорошаго у васъ въ Томскѣ, а также и въ другихъ мѣстахъ великой Россіи, гдѣ Васъ знаютъ, пусть дастъ Вамъ великую радость и пусть будетъ вознагражденіемъ за минувшія и давнопроследшія горести и тягости Вашей жизни и дѣятельности. Да здравствуетъ, дорогой Петръ Ивановичъ, на многія лѣта! Пусть не клонится и не никнетъ его свѣтлое и честное чело ни передъ старостью, ни передъ немощами человѣческими! Пусть онъ будетъ бодръ и силенъ на благо и славу своей Сибири и всей нашей дорогой матери Росссіи!

Ставровскіе.

Тюмень.

Тюменскіе врачи привѣтствуютъ Васъ и шлютъ Вамъ самыя горячія и искреннія пожеланія продолженія Вашей общественно-просвѣтительной для Сибири дѣятельности на долгіе годы.

По уполномочію товарищей старшій врачъ больницы Владиміровъ.

Тюмень.

Дорогой. хорошій Петръ Ивановичъ! Въ день Вашего торжества позвольте и мнѣ выразить Вамъ мою любовь и уваженіе. Крѣпко цѣлую.

Аня Голдобина.

Тюмень

Общество вспомоществованія учащимся Коммерческаго училища въ Тюмени. Общество вспомоществованія учащимся Коммерческаго училища Колокольниковыхъ въ Тюмени въ день пятидесятилѣтія творческой дѣятельности общественнаго работника, вдохновленный образъ котораго будетъ служить яркимъ незабываемымъ примѣромъ не одному поколѣнію Сибиряковъ, низко бьетъ челомъ ревнителю свѣта Петру Ивановичу Макушину и желаетъ ему еще много лѣтъ быть нашимъ вдохновителемъ.

Предсѣдатель *Колмаковъ.*

Тюмень.

Ваша полувѣковая общественная работа—явленіе свѣтлое и исключительное. Вмѣстѣ со всей Сибирью горячо желаемъ многихъ лѣтъ жизни на пользу родного края. Тысячи привѣтствій и горячихъ пожеланій Вамъ и дорогой семьѣ Вашей.

Колокольниковы.

Тюмень.

Дорогому другу—учителю свою любовь и преклоненіе несу въ день, когда исполнилось полвѣка неустанной работы на пользу родного края. Крѣпко цѣлую. Пусть жизнь несетъ Вамъ заслуженную радость.

Мери.

Усть-Томно.

Приношу поздравленія и сердечныя пожеланія въ лицѣ Петра Ивановича новому Ермаку Тимофеевичу.

Ерминъ.

Харбинъ.

Въ день полувѣковой работы привѣтствую, отъ лица ввѣренной службы и лично отъ себя, дорогого юбиляра. Дай Богъ побольше такихъ спокойныхъ, самоотверженныхъ, убѣжденныхъ дѣятелей просвѣщенія не только громадной Сибири, но и всей матушкѣ великой Россіи.

Начальникъ Учебнаго Отдѣла Китайской Восточной дороги, Директоръ Харбинскихъ Коммерческихъ училищъ и Торговой школы.

Борзовъ.

Харьковъ

Привѣтствую уважаемаго юбиляра въ знаменательный день пятидесятилѣтія общественнаго служенія родной Сибири и русскому просвѣщенію.

Соболевъ.

Харьковъ.

Глубокочтимый Петръ Ивановичъ!

Въ день пятидесятилѣтія Вашей просвѣтительной дѣятельности на нивѣ народной я, какъ представитель того класса, которому Вы болѣе всего отдали силъ и знанія, считаю себя нравственно обязан-

нымъ сдѣлать Вамъ земной поклонъ за ту вѣру, которую Вы питаете къ обездоленнымъ дѣтямъ нашей матери Россіи, и за ту любовь, которая даетъ возможность всѣмъ, утопающимъ въ грязи невѣжества, смотрѣть съ надеждой и бодро въ будущее нашей многострадальной отчизны.

Вы—тотъ сѣятель на нивѣ народной съ добрымъ и милымъ лицомъ, съ полной „жита" кошницей, сѣете доброе, вѣчное.

Я, сынъ народа, имѣющій всѣ законныя права сказать Вамъ то „спасибо сердечное русскаго народа", говорю и повторяю: „спасибо, спасибо! Петръ Ивановичъ, за тѣ добрыя сѣмена!".

Вѣрьте, дорогой Петръ Ивановичъ, что тѣ сыны и дочери Россіи, которымъ Вы удѣлили столько жизни и труда, никогда не забудутъ всего Вами сдѣланнаго. Пройдутъ года, Россія выберется на широкую и вольную дорогу. И тогда народъ соберетъ и вспомнитъ всѣхъ своихъ *поборниковъ* и воздастъ имъ тѣ почести, которыя они заслужили, ведя своихъ темныхъ меньшихъ братьевъ къ лучшей жизни человѣчества на землѣ. Еще разъ шлю Вамъ, уважаемый Петръ Ивановичъ, сердечное спасибо и призываю на Васъ милосердіе Бога, чтобъ Онъ дальше продлилъ Вашу истинно полезную жизнь на долгіе годы для радости и услады всѣхъ, кто рвется къ свѣту знанія—источнику всѣхъ благъ.

Глубокоуважающій Васъ Дмитрій Ивановичъ Тимошенко.

Херсонъ.

Сейчасъ узнавъ о славномъ юбилеѣ почетнаго гражданина родного Томска, сердечно поздравляю многочтимаго, дорогого Петра Ивановича. Да даруетъ Вамъ Богъ въ мирѣ Христовомъ утѣшаться, взирая на плоды трудовъ своихъ многія лѣта.

Епископъ Прокопій.

Царское Село.

Глубокоуважаемый Петръ Ивановичъ!

Сегодня въ день Вашего юбилея все время думаю о Васъ и о Вашей громадной, плодотворной, просвѣтительной дѣятельности. Поздравляю Васъ и радуюсь вмѣстѣ съ Вами, что Ваше главное дѣтище стало на ноги. Какое счастье для страны, что у насъ есть такіе люди, какъ Вы, и какое счастье для Васъ, что Вы можете собственными глазами видѣть результаты Вашей долгой и нужной работы. Дай Вамъ Богъ еще, долго, долго работать и да сбудется Ваше желаніе: „Ни одного безъ просвѣщенія на бѣдной родинѣ моей".

Остаюсь уважающая Васъ и преданная В. Федяевская.

Царское Село.

Поздравляемъ дорогого Петра Ивановича, желаемъ еще долго работать на пользу родины.

Федяевскіе.

Цюрихъ.

Многоуважаемый Петръ Ивановичъ!

Имѣю честь поздравить Васъ съ Вашимъ юбилеемъ и пожелать успѣховъ въ дальнѣйшихъ трудахъ Вашихъ на пользу Сибири.

А. Сибиряковъ.

Челябинскъ.

Достоуважаемый Петръ Ивановичъ!

Не могу отказать себѣ въ удовольствіи присоединить и свой скромный привѣтъ Вамъ по случаю открытія Народнаго Университета въ Томскѣ: пусть и мой голосъ сольется въ общемъ восторженномъ „виватъ!“ Вамъ, его славному основателю. Пусть Господь щедро вознаградитъ Васъ, за то, что Вы своей чуткой душой поняли молодежь, оцѣнили ея святое стремленіе къ свѣту знанія. Съ чувствомъ восторга и глубокаго умиленія прочла о пятидесятилѣтнемъ юбилеѣ Вашей просвѣтительной работы на благо родины. Какимъ дивнымъ свѣтомъ самоотверженной любви къ ближнему озаренъ Вашъ обликъ, какъ властно этотъ свѣтъ врывается въ жизнь и разгоняетъ суровый эгоизмъ холодныхъ сердецъ! Примите низкій, глубокій поклонъ отъ одной изъ многихъ дѣвушекъ, стремящихся къ самообразованію.

Была-бы счастлива имѣть Вашу фотографію.

Учительница Юлія Крутикова.

Черемхово.

Въ знаменательный день низко кланяюсь славному земляку другу общественности.

Сократъ Пирожковъ.

Чита.

Отъ всей души желаю въ день полувѣкового юбилея дорогому Петру Ивановичу дожить до конца своего творенья—самодѣятельной грамотной Сибири.

Горячо любящій Горбатовскій.

Чита.

Забайкальское учительское общество, высоко цѣня культурно-просвѣтительную дѣятельность Петра Ивановича, горячо привѣтствуетъ юбиляра, шлетъ пожеланія долгой плодотворной жизни на пользу родной Сибири.

Правленіе.

Чита.

Читинское городское потребительское общество „Экономъ“, всецѣло сознавая плодотворную культурную работу юбиляра, весьма цѣнное содѣйствіе развитію науки и общественности, горячо привѣтствуетъ создателя перваго Сибирскаго Народнаго Университета.

Шалоболиха.

Въ великій день сельской школы шлемъ привѣтъ, поклонъ и лучшія пожеланія великому сибиряку.

Священникъ Брусяновъ, Учитель Тузовъ, Учительница Комарова.

Юрьевъ

Примите выраженіе глубокаго почтенія передъ Вашей полувѣковой работой на пользу русскаго просвѣщенія.

Профессоръ *Пѣтуховъ*.

Ялта.

Дорогой Петръ Ивановичъ!

Лишенъ возможности лично поздравить за болѣзнью, забросившей меня далеко отъ родного Томска. Привѣтствую Васъ, какъ большого культурнаго работника, иниціатора и создателя внѣшкольнаго образованія въ Сибири и народнаго университета. Желаю еще многихъ лѣтъ жизни на пользу родины.

Мировой судья Титовъ.

Иркутскъ.

Благороднаго сибиряка, піонера народнаго просвѣщенія, горячо привѣтствуетъ **родительскій комитетъ второй женской гимназіи.**

Предсѣдатель Фатѣевъ.

Кочнево.

Дорогой дядя Петръ Ивановичъ!

Ко дню исполняющагося пятидесятилѣтія Вашей общественно просвѣтительной дѣятельности шлемъ Вамъ сердечное поздравленіе и пожеланіе добраго здоровья на много лѣтъ, чтобы имѣть возможность еще и еще сѣять доброе сѣмя на нивѣ горячо любимаго Вами сибирскаго края. Находясь вдали отъ Васъ въ этотъ торжественный день Вашей жизни, мы, родные Ваши, душею съ Вами, искренно радуемся Вашею радостію, всѣмъ сердцемъ желаемъ, чтобы Господь продлилъ драгоцѣнную жизнь Вашу и далъ Вамъ бодрость и силу осуществить всѣ Ваши завѣтныя, благія желанія и стремленія, направленныя къ проведенію въ массу народа научныхъ и просвѣтительныхъ знаній.

Искренно любящіе Васъ Иванъ, Марія и Василій Кузовниковы.

Павлодаръ.

Многоуважаемый Петръ Ивановичъ!

Спѣшу со своими питомцами отмѣтить день Вашего высокочтимаго юбилея Вашей культурно-просвѣтительной работы. Мы должны высоко цѣнить Васъ за Вашу многоцѣнную 50-тилѣтнюю работу на нивѣ народной. Привѣтствую Васъ и заочно цѣлую. Питомцамъ моимъ я недавно говорилъ о Васъ и они просили меня поздравить Васъ съ

юбилейнымъ праздникомъ. Да пошлетъ Вамъ Богъ еще столько же поработать на благо Сибири, сколько уже поработали. Пусть же засіяетъ славой правды и торжества свѣта созданный Вами Томскій Народный Университетъ, пусть явится онъ разсадникомъ просвѣщенныхъ людей изъ народа—темнаго сибиряка.

Учитель Павлодарскаго училища Ширяевъ и ученики.

Петрозаводскъ.

Примите и мое сердечное привѣтствіе по случаю Вашего торжества.

Епископъ Никаноръ.

Чествованіе юбиляра духовно-учебными заведеніями г. Томска, духовенствомъ епархіи, епархіальнымъ училищнымъ совѣтомъ и корпораціей учителей и учительницъ церковно-приходскихъ школъ, состоявшееся 27 марта въ залѣ при архіерейскомъ домѣ, описано въ особой брошюрѣ, изданной смотрителемъ Томскаго духовнаго училища священникомъ Іоанномъ Ливановымъ.

Отклики печати по случаю юбилея П. И. Макушина.

Для болѣе полнаго освѣщенія многогранной дѣятельности юбиляра и для уясненія причинъ, вызвавшихъ необычное вниманіе общества къ акту празднованія юбилея, считаемъ умѣстнымъ воспроизвести здѣсь нѣкоторые изъ откликовъ столичной и провинціальной печати на юбилей П. И. Макушина.

А. Н. Шипицынъ.

„Сиб. Жизнь"

Петръ Ивановичъ Макушинъ.

Къ 50-ти лѣтію его общественной дѣятельности.

(1866 $\frac{25}{\text{марта}}$ 1916 г.)

„И трудъ Вашъ, вначалѣ незримый,
„Крѣпчалъ, становился виднѣй,
„А вы надъ страною любимой
„Вели борону веселѣй.

25 марта текущаго 1916 года—дата знаменательная не только для города Томска, но и для всей Сибири.

Въ этотъ день исполнится 50 лѣтъ общественной и просвѣтительной дѣятельности нашего почетнаго гражданина П И. Макушина.

Въ настоящей краткой предварительной замѣткѣ, я хочу только отмѣтить дату предстоящаго 50-лѣтняго юбилея и сказать нѣсколько словъ о значеніи его, не претендуя въ данную минуту сколько нибудь полно исчерпать громадный и цѣнный матеріалъ, которымъ полна исключительная по замысламъ, энергіи и размаху общественная дѣятельность П. И. Макушина.

—Этого крупнаго представителя сибирской общественности.

—Неутомимаго гражданина-борца съ народнымъ невѣжествомъ.

—Человѣка желѣзной воли, энергіи, большихъ замысловъ.

Слава о дѣятельности его давно прошла за предѣлы Сибири.

Еще въ 1889 году, болѣе 25 лѣтъ назадъ, общее собраніе Имп. Вольнаго Экономическаго Общества по представленію Комитета гра-

мотности, единогласно присудило П. И. Макушину за его выдающіеся и многолѣтніе труды на пользу народнаго образованія Сибири большую золотую медаль.

Начало просвѣтительной дѣятельности П. И. Макушина относится къ 25 марта 1866 года, когда онъ, тогда еще студентъ петроградской духовной академіи, прибылъ на Алтай, въ село Улалу, гдѣ съ энергіей отдался организаціи центральнаго миссіонерскаго училища для туземныхъ мальчиковъ, которое затѣмъ, сдѣлалось разсадникомъ подготовленныхъ имъ учителей изъ инородцевъ для открывавшихся на Алтаѣ школъ.Около 3 лѣтъ онъ провелъ въ кипучей дѣятельности въ организованной имъ центральной школѣ, найдя время для занятій и въ открытой имъ школѣ для дѣвочекъ-калмычекъ.

Работа его обратила на себя вниманіе, и онъ былъ вызванъ въ Томскъ, гдѣ нѣкоторое время (около $4^1/_2$ л.) былъ смотрителемъ духовнаго училища.

Но кипучая и широкая натура его не удовлетворялась узкими рамками дѣятельности въ училищѣ. Онъ жаждалъ широкой общественной работы.

И онъ ее нашелъ.

Томскъ счастливъ, что плодотворная дѣятельность П. И. Макушина главнѣйшее развитіе и расцвѣтъ свой получила въ предѣлахъ города, имѣющаго честь считать П. И. нынѣ своимъ почетнымъ гражданиномъ за его неоцѣнимую просвѣтительную работу и крупные дары. Извѣстно ,что начальное народное образованіе въ Томскѣ получило свое главное развитіе благодаря энергіи П. И—ча. И если оно стоитъ сейчасъ на такой высотѣ, то этимъ, въ извѣстной степени, обязано его исключительной энергіи.

Онъ сумѣлъ заинтересовать школами и представителей города, и гор. населеніе, неослабно поддерживая этотъ интересъ въ теченіе многихъ лѣтъ.

Всѣ помнятъ, какъ весело колосилась въ Томскѣ нива народнаго образованія во время его 15-лѣтняго руководительства имъ съ 1880 г. въ качествѣ предсѣдателя учрежденной тогда, по его мысли, училищной комиссіи. Помнятъ всѣ и кличъ его: „Ни одного неграмотного!“ Съ нимъ онъ открылъ въ 1882 году популярнѣйшее общество попеченія о начальномъ образованіи въ Томскѣ, явившееся примѣромъ для десятка такихъ же обществъ въ Сибири.

Въ 1884 году по его иниціативѣ открывается первая не только въ Сибири, но и въ Россіи, „Народная безплатная библіотека“. (Тургеневская въ Москвѣ была открыта нѣсколько позже).

Въ 1891 году положено основаніе при общ. нач. обр. музею прикладныхъ знаній.

Широко откликаясь на нужды школы, онъ отдаетъ много заботы и внѣшкольному образованію народныхъ массъ.

Организуетъ народныя чтенія, литературные вечера, научную выставку (въ 1884 г.), повторительные классы и курсы, воскресныя школы.

Въ 1902 году, 14 апрѣля, въ своемъ заявленіи совѣту общ. поп. о нач. образованіи, горячо отозвавшись на организованныя группой профессоровъ том. унив—та и техн. института популярныя научныя лекціи, П. И. Макушинъ впервые высказываетъ мысль, что, б. м., эти научныя чтенія вылются, въ концѣ концовъ, въ учрежденіе въ Томскѣ всѣмъ доступнаго университета!

Мы знаемъ, какъ эта счастливая и прекрасная мысль овладѣла ея творцомъ и съ энергіей рвалась къ своему воплощенію въ жизни.

Въ 1905 году П. И. Макушинъ жертвуетъ въ фондъ на содержаніе народнаго университета—100.000 р.

Въ 1910 году онъ заявляетъ о новомъ своемъ пожертвованіи въ 100.000 р. на постройку зданія для этого университета, а 7 октября 1912 года въ Томскѣ уже состоялось торжество открытія выстроеннаго имъ и принесеннаго въ даръ городу „Дома Науки".

9 января тек. 1916 года мы, наконецъ, дождались утвержденія устава нашего перваго въ Сибири народнаго университета!

Эту дату П. И. Макушинъ ознаменовываетъ новымъ щедрымъ даромъ для увеличенія средствъ народнаго университета (недвижимымъ имуществомъ своимъ по Монастырской ул. съ чистымъ доходомъ до 7—8 тысячъ рублей въ годъ), стоимостью въ 125.000 р.

Такимъ образомъ, матеріальныя жертвы П. И. на прекрасное дѣтище его благородной иниціативы достигаютъ въ настоящемъ времени 325.000 рублей.

Такой примѣръ вызвалъ пожертвованія и со стороны том. гор. общ. управленія и со стороны лицъ, сочувствующихъ возникающему разсаднику высшаго образованія для народа.

Къ сожалѣнію, ихъ немного, не свыше 50 тыс. р.

Говоря о нар. университетѣ и о жертвахъ на него, не можемъ не вспомнить прекрасныхъ словъ, звучащихъ призывомъ къ сибирскому обществу, сказанныхъ однимъ изъ ораторовъ на торжествѣ открытія „Дома Науки" 7 окт. 1912 г.

„П. И Макушинъ преподнесъ намъ чистый брилліантъ своего замысла. Дадимъ же этой драгоцѣнности надлежащую оправу"!

Вѣримъ, что Сибирь дастъ достойную оправу этому брилліанту, принесенному ей въ даръ ея достойнымъ гражданиномъ, прошедшимъ большой и тернистый путь неустанной работы на пользу родного просвѣщенія, начиная съ заботъ о начальной школѣ и кончая народнымъ университетомъ!

Эта огромная программа „отъ начальной школы до народнаго университета" просвѣтительной работы одного человѣка далеко, однако, нами не исчерпана и не можетъ быть исчерпана въ газетной статьѣ.

Мы не упомянули еще о многомъ, что наполняло богатую содержаніемъ жизнь П. И—ча, объ участіи его въ открытіи цѣлаго ряда обществъ—взаимопомощи учащимъ и учившимъ, въ возобновленіи дѣятельности общ. попеч. о народн. образованіи и т. д., объ участіи въ созданіи имъ студенческой столовой, „домиковъ для бѣдныхъ", 28-лѣтней дѣятельности въ благотворит. обществѣ и др., о цѣломъ рядѣ его матеріальныхъ жертвъ на университетъ, на зданіе для Сибир. в. ж. курсовъ въ 1910 г., на степендіи въ ж. гимназіяхъ Иркутска и Томска, на очагъ для солдатскихъ дѣтей при „Домѣ Науки" и т. д.

Большую роль сыгралъ П. И. Макушинъ и для развитія сибирской печати.

Въ 1881 году онъ издаетъ первую тогда частную газету въ Томскѣ —„Сибирскую Газету". Съ 1882 по май 1883 года онъ и ея редакторъ.

Съ 1894 г. по 1897 г. онъ редакторъ—издатель другой газеты „Томскій Листокъ", съ 1 ноября 1897 г. издающейся подъ названіемъ „Сибирская Жизнь" по 8 ноября 1905 года, когда передаетъ газету въ другія руки.

Въ частной профессіональной дѣятельности, какъ книгопродавецъ и книгоиздатель, П. И. Макушинъ былъ первымъ, приблизившимъ книгу для Сибири. За 43 года перваго въ Сибири по времени открытія его магазина, имъ распространено по Сибири много милліоновъ книгъ. Библіотека его (съ 1870 года) въ теченіе многихъ лѣтъ была единственной въ городѣ, и на ней воспиталось нѣсколько поколѣній.

Мы не подвели всѣхъ итоговъ громадной прошлой дѣятельности П. И. Макушина.

Все же мы должны сказать еще нѣсколько словъ. Отмѣчая заслуги П. И. Макушина, не можемъ не упомянуть о его работѣ для сельскаго населенія Сибири.

Еще въ 1901 году имъ было основано общество содѣйствія устройству сельскихъ безплатныхъ библіотекъ-читаленъ въ Томской губерніи. —За минувшія 15 лѣтъ при содѣйствіи этого об-ва открыто въ разныхъ селеніяхъ губерніи 450 народныхъ библіотекъ.

Въ послѣдніе 3 года П. И. Макушинъ устраиваетъ въ каникулярное время для учителей сельскихъ школъ Том. губ. регентскіе курсы.

По поводу заботъ о насажденіи сельскихъ библіотекъ въ Сибири нельзя не отмѣтить, что еще 1908 году на устройство ихъ имъ пожертвованъ особый капиталъ въ 31.200 р. Расходованіе его связано съ извѣстными условіями и должно имѣть мѣсто въ губерніяхъ: Томской, Тобольской, Енисейской и Иркутской, а также областяхъ Акмолинской и Семипалатинской.

Въ настоящее время по его иниціативѣ возникаетъ новое общество содѣйствія устройству разумныхъ развлеченій въ селахъ и деревняхъ Том. губ.

Вы видите, что и до сихъ поръ живая и безпокойная мысль этого человѣка, имѣющаго уже 71 годъ жизни, бьется точно въ юные годы, принося новыя услуги родному краю, намѣчая новые и новые горизонты общественной работы, въ зависимости отъ вновь возникающихъ потребностей времени.

Пожелаемъ же, чтобы достойный примѣръ его полувѣковой просвѣтительной работы нашелъ живые отклики въ родномъ краю и создалъ ко дню юбилея нашего почетнаго гражданина, къ 25 марта тек. 1916 г., хотя бы крупицы того для общественной пользы, что сдѣлано имъ!

„Иркутская Жизнь“.

„На нивѣ трудовой“.

(Гражданину Сибирскихъ Афинъ).

1866—25 марта—1916 г.г.

Тамъ, въ сибирскихъ Афинахъ—въ Томскѣ—сегодня большое торжество:

Тамъ празднуютъ пятидесятилѣтіе общественно-просвѣтительной дѣятельности—

Петра Ивановича Макушина.

Лучшія наши пожеланія въ сегодняшній день—ему, маститому юбиляру.

Душою—мы тамъ, на свѣтломъ праздникѣ сибирскихъ Афинъ; сердцемъ мы—съ нимъ, съ благороднымъ ревнителемъ свѣта.

Петръ Макушинъ—томичъ, хотя и родился въ Россіи.

Петръ Макушинъ

Тотъ, который полвѣка проводилъ въ жизнь великій лозунгъ:

„Ни одного неграмотнаго“.

Тотъ, который свято слѣдовалъ завѣту поэта:

„Люби свою страну не той пустой любовью,
Что звуками рѣчей уносится, какъ дымъ;
Ты жертвуй для нея и плотію, и кровью,
Дѣлися съ ней трудомъ и разумомъ своимъ“.

***

На всѣхъ этапахъ его благородной жизни всегда ярко горѣлъ Маякъ свѣта:

Просвѣтительная дѣятельность на Алтаѣ съ юношескихъ лѣтъ; блестящій расцвѣтъ Томскаго духовнаго училища, когда въ немъ

„смотрительствовалъ“ молодой академикъ Петръ Макушинъ; учрежденіе публичной библіотеки и Сибирскаго книжнаго магазина“ въ Томскѣ и Иркутскѣ; дѣятельность П. Макушина—предсѣдателя городской училищной комиссіи и гласнаго городской думы, кипучая работа его въ о-вѣ попеченія о начальномъ образованіи въ Томскѣ; организація сельскихъ безплатныхъ библіотекъ-читаленъ; устройство разумныхъ развлеченій въ селахъ и деревняхъ Томской губерніи; газетно-издательская работа.

И, наконецъ, краса Томска:

Народный университетъ имени Петра Макушина...

При жизни—какая это большая радость большого человѣка—увидѣть то, о чемъ страстно мечталъ всю жизнь!.

Какіе все это свѣтлыя страницы въ лѣтописяхъ Сибири, какіе это неувядаемые прекрасные цвѣты...

* * *

Кипитъ жизнь...

Жаждетъ работы.

Вы посмотрите хотя-бы только на это книжное дѣло.

Вотъ что говоритъ Крекнинъ въ „Матеріалахъ къ исторіи народнаго образованія въ Сибири“:

„Съ первыхъ-же лѣтъ существованія магазина въ Томскѣ Петръ Ивановичъ Макушинъ сталъ получать приглашенія изъ Иркутска отъ разныхъ лицъ и учрежденій открыть такой же магазинъ и для Восточной Сибири, гдѣ достать книгу еще труднѣе, чѣмъ въ Западной Сибири.-. Неподдѣльная радость, выраженная многими изъ иркутянъ по поводу намѣренія устроить тамъ отдѣленіе своего магазина, уничтожила послѣднее колебанье П. И. Макушина.

Въ 1898 году Макушинымъ были открыты на протяженіи полуторыхъ тысячъ верстъ по линіи средне-сибирской желѣзной дороги отъ Оби до Иркутска книжные шкафы и „сельскія книжныя лавки“.

Сколько милліоновъ книгъ раскидали эти магазины по нашей обширной родинѣ?... Сколько умовъ зажглось хорошимъ огнемъ, вызвавъ къ жизни и свѣту не одну сотню молодыхъ и здоровыхъ побѣговъ?!.

Когда двадцать пять лѣтъ назадъ праздновали юбилей четвертьвѣковой культурной дѣятельности. П. Макушина, на этомъ торжествѣ предсѣдатель Томскаго окружнаго суда Ф. Ф, Деппъ сказалъ:

„У насъ, русскихъ, такіе люди упорнаго труда и настойчивости, люди сильной воли—явленіе еще совсѣмъ рѣдкое, поэтому мы должны цѣнить такихъ людей, дорожить ими, беречь ихъ, любить, уважать!“

Такъ оцѣнилъ четверть вѣка назадъ „новый въ Сибири“ человѣкъ стараго сибиряка съ вѣчно молодою душою.

* * *

Я не буду перечислять всей работы Петра Ивановича Макушина.

Она на виду.

Ее всѣ знаютъ...

Весь онъ въ жизненной, завѣтной заповѣди:

„Ни одного неграмотнаго!“

И эта золотая мечта почти осуществилась...

Недаромъ въ свое время сибирская пресса зафиксировала:

„Всѣ помнятъ, какъ весело колосилась въ Томскѣ нива народнаго образованія во время пятнадцатилѣтняго руководительства Макушинымъ учрежденной по его мысли училищной комиссіей...„

Пробудилась весна въ культурной жизни Томска.

Любящею рукою добрый пахарь сѣетъ сѣмя.

И возлѣ расцвѣтаютъ прелестные васильки жизни!

* * *

И вотъ, наконецъ, чуть не наканунѣ сегодняшняго юбилея, открывается еще одна свѣтлая страница изъ книги жизни Западной Сибири, еще одинъ прекрасный день среди радостныхъ, какъ майское утро, дней ревнителя свѣта.

Созданный, выхоленный и поднесенный молодой Сибири любящею рукою:

Народный университетъ.

Сколько стоило это труда, энергіи, борьбы, глубокихъ думъ надеждъ, сомнѣній...

Не будемъ бередить старыхъ ранъ на сегодняшнемъ праздникѣ свѣта.

„Дню минувшему—забвенье“.

Университетъ есть: двери его открыты...

Тутъ ужъ поприще широко,

Знай работай, да не трусь...

Радость—налицо!

Пиръ жизни—въ разгарѣ.

И на этомъ пиршествѣ первый бокалъ за здоровье:

Славнаго Петра Ивановича Макушина!..

* * *

Вы припомните, читатель, поэта:

„Въ чьемъ сердцѣ нѣтъ весны

Тому весны не знать·

Тому, кто самъ молчитъ—

И эхо не отвѣтитъ!“

Могучее эхо несется сегодня со всей Сибири въ отвѣтъ на культурный праздникъ.

Услышитъ его великій гражданинъ сибирскихъ Афинъ.

И увидитъ онъ, что уже вездѣ показались зеленые побѣги.

Весна идетъ.

Скоро-скоро зацвѣтутъ цвѣты.
И это будетъ радость.
Радость большая. Радость общая.
Ибо:
Радость его—наша радость.

А. С. Изгоевъ.

„Рѣчь".

Сибирскій просвѣтитель.

Въ 1889 году я пріѣхалъ въ Томскъ, и первое имя мѣстнаго общественнаго дѣятеля, которое мнѣ пришлось услышать, было: Петръ Ивановичъ Макушинъ. И въ дальнѣйшемъ всякій разъ, когда интересовавшее васъ дѣло такъ или иначе сталкивалось съ вопросами просвѣщенія, громче всего звучало опять-таки это имя.

Надо купить книгу—иди въ магазинъ П. И. Макушина. Хочешь прочесть журналъ—въ библіотеку П. И. Макушина. Для распространенія народнаго образованія создано имъ знаменитое „Общество попеченія о начальномъ образованіи", съ его девизомъ: „Ни одного неграмотнаго!", который такъ тѣсно спаялся съ именемъ П. И. Макушина.

Имъ создана первая не только въ Сибири, но и въ Россіи „Народная безплатная библіотека", Затѣмъ слѣдуютъ: музей прикладныхъ знаній, народныя чтенія, воскресныя школы, научная выставка, общество содѣйствія устройству сельскихъ безплатныхъ библіотекъ, уже открывшее въ Томской губ. 450 учрежденій, общество содѣйствія устройству разумныхъ развлеченій въ селахъ и деревняхъ, и т. д., и т. д.

Эти учрежденія созданы П. И. Макушинымъ, пятидесятилѣтній юбилей общественной дѣятельности котораго нынѣ торжественно празднуетъ Сибирь. А въ сколькихъ учрежденіяхъ онъ принималъ участіе, помогая имъ то деньгами, то своимъ трудомъ, то изумительной энергіей на рѣдкость практическаго склада! Трудно и перечислить эти общества и предцріятія...

Практическій складъ ума и характера—основная черта П. И. Макушина. На нее, прежде всего указываютъ въ Сибири, одни съ восхищеніемъ, другіе—съ недоумѣніемъ, третьи—съ язвительнымъ ехидствомъ. „Русскій американецъ"—таково въ мое время было въ Сибири популярное прозвище П. И. Макушина, произносимое то искренно, то съ ироніей. Своей пятидесятилѣтней общественной дѣятеляностью П.

И. Макушинъ блестяще посрамилъ язвительную иронію своихъ враговъ Да, онъ началъ бѣднымъ учителемъ въ миссіонерской школѣ крещеныхъ инородцевъ... Дѣсятилѣтіями своей неустанной работы онъ создалъ себѣ большое состояніе. Но это состояніе онъ отдалъ своему родному народу, отдалъ на его просвѣщеніе. Проценты, которые онъ бралъ на книгахъ, продаваемыхъ сибирякамъ, онъ съ лихвой возвратилъ имъ, жертвуя сотни тысячъ рублнй и свой трудъ на сибирское просвѣщеніе.

Дѣятельность П. И. Макушина развивалась въ 80-ые годы, въ эпоху „малыхъ дѣлъ". Но съ самаго начала у П. И. Макушина эти „малыя дѣла" освѣщались общей большо идеей. Это видно было уже изъ того, съ какой цѣпкостью тянулся онъ къ созданію въ Сибири газетной печати, дѣлу въ то время достаточно тяжелому. П. И. Макушинымъ былъ основанъ одинъ изъ лучшихъ органовъ сибирской прессы „Сибирская Газета", ставшая своеобразной искупительной жертвой за сибирскій университетъ. Попечитель сибирскаго округа Флоринскій ухитрился связать открытіе университета съ закрытіемъ этой газеты „за вредное направленіе" и возможное въ этомъ духѣ вліяніе на студентовъ. Закрытіе „Сиб. Газ." не остановило П. И. Маауишина. Съ 1894 года онъ приступилъ къ изданію новой газеты. По своему обычаю онъ началъ съ маленькаго, съ изданія „Томскаго Листка", съ ограниченной программой, а теперь этотъ „листокъ" превратился въ самую крупную сибирскую газету „Сибирскую Жизнь".

17 октября 1905 года вскрыло ту великую идею, которой руководился всю свою жизнь П. И. Макушинъ. Въ память этого событія онъ внесъ свою первую жертву—100,000 руб.—на содержаніе въ Томскѣ „Народнаго Университета". Вскорѣ онъ построилъ для него и роскошный дворецъ „Домъ Науки". На одно только это дѣло П. И. Макушинъ пожертвовалъ изъ своихъ средствъ 325,000 руб. Прошло однако, болѣе 10 лѣтъ и лишь при министрѣ П. Н. Игнатьевѣ, 9 января 1916 г. утвержденъ былъ уставъ перваго въ Сибири макушинскаго „Народнаго Университета".

Въ октябрьскіе дни П. И. Макушинъ вмѣстѣ со своимъ братомъ, очень популярнымъ въ Томскѣ докторомъ А. И. Макушинымъ, членомъ 1-й Гос. Думы, едва не стали жертвой черносотенной банды, направляемой закулисной рукой...

П. И. Маауушинымъ вправѣ гордиться не только Сибирь, но и вся Россія; Такихъ людей, стойкихъ, упорныхъ, вѣрныхъ себѣ, способныхъ годами проводить одинъ опредѣленный задуманный планъ, у васъ очень мало. А они, быть можетъ, болѣе всего и нужны Россіи.

Георгій Гребенщиковъ.

„День“.

Сибирское слово.

„Въ началѣ бѣ слово и
слово бѣ—Богу...

Есть въ періодахъ русскаго быта странички, которыя надо не прочитывать, а декламировать.

Начинается все просто, даже скучновато, неровно... И одна и вторая, и пятая и десятая страница—все проза, сырая, подчасъ корявая... И двадцатая и тридцатая и сорокъ девятая—все только проза, строгая, благородная, но все-таки проза... А пятидесятая возьметъ и озарится лучемъ истинной поэзіи, и откроетъ смыслъ всего, остановитъ читателя и тогда всѣ до единой изъ прочитанныхъ страницъ станутъ вдохновенными и мудрыми, какъ слово Божіе.

А слова Божія, настоящаго, у насъ на Руси такъ мало. Много у насъ ханжества и еретичества, лицемѣрнаго торга елеемъ, но слова Божія, истиннаго и нелицепріятнаго, какъ огненное слово пророковъ, такъ мало и служители его такъ часто побиваются каменьями...

Полвѣка тому- пришелъ въ пустынную и полудикую Сибирь книгоноша-юноша—Петръ Макушинъ. Онъ не въ котомкѣ за плечами принесъ слово Божіе, а въ груди своей, въ сердцѣ своемъ, и не торговать онъ сталъ имъ, а разсѣвать его на дѣвственный цѣлинѣ.

Прошлою весною, гдѣ-то въ уголкѣ Алтая сѣдовласый бывшій батюшка, которому не по душѣ пришлось духовное званіе, вспоминалъ:

— Да, есть у меня въ Томскѣ человѣкъ, къ которому я и теперь питаю сыновнюю признательность—Петръ Ивановичъ!... Вы поймите, что тогда, лѣтъ 50 назадъ, въ духовныхъ училищахъ-то вѣдь пороли.. Это была бурса хуже той, которую описываетъ Помяловскій... И вотъ появился у насъ новый, молодой преподаватель... И слова отъ него свирѣпаго никто изъ насъ не слышалъ... Странно, непривычно было, а истинно: съ нимъ вмѣстѣ въ наше училище, какъ будто Самъ Господь Богъ вошелъ—совсѣмъ весной повѣяло. Такъ вотъ—ѣдете вы въ Томскъ—поклонитесь отъ меня Петру Иванычу низко и скажите: есть, молъ, старичекъ такой „разстрига“, помнитъ васъ, какъ лучшую страничку своей юности...

Я удивился, что нашъ любимецъ Валентинъ Абрамовичъ Изосимовъ уже совсѣмъ сѣдой и лысый—ученикъ Макушина, котораго я знаю до послѣднихъ дней такимъ ядреннымъ, моложавымъ, работящимъ....

— Н-да-съ, ему семьдесятъ слишкомъ, а мнѣ вотъ нѣтъ шестидесяти—у всякаго, дружекъ, своя котомка...—продолжалъ мой собесѣдникъ.—Я то же слово Божіе хотѣлъ сѣять, а вотъ видите—не угодилъ.. И лучше бы я сдѣлалъ, если бы открылъ книжную лавочку... Вонъ Петръ Ивановичъ сколько добра посѣялъ, сколько душъ насытилъ...

Дѣйствительно—нашъ славный книгоноша полвѣка по истинѣ засѣялъ и взрастилъ необозримую ниву! Заслуги его на виду у всѣхъ, я не стану ихъ перечислять, но не могу пройти молчаніемъ мимо одной краснорѣчивой цифры—подумайте: въ Томской губерніи онъ вмѣстѣ съ дочерью своей Елизаветою Петровной, насадилъ пятьсотъ сельскихъ библіотекъ....

Да, это не только книготворецъ и піонеръ печатнаго слова, это — истинный жрецъ свѣта и культуры, полувѣковой путь своего благотворнаго труда завершившій созданіемъ славнаго храма—народнаго университета...

И съ особенною радостью шлю отсюда съ окровавленныхъ полей землякамъ въ далекую Сибирь горячій свой привѣтъ и поздравленіе съ новымъ праздникомъ культуры—полувѣковымъ юбилеемъ просвѣтительной работы Петра Ивановича Макушина.

Пусть юбилей этотъ будетъ новымъ толчкомъ къ достиженію лучшаго будущаго молодой страной. Пусть остановятся на немъ, какъ на ступени, съ которой уже открывается заманчивая и свѣтозарная даль побѣды свѣта надъ вѣковою тьмой Россіи....

К. Жилкинъ.
„Русск. Слово".

П. И. Макушинъ.

Есть ли на свѣтѣ что-либо увлекательнѣе горячей, непреклонной энергіи человѣка!

Въ Томскѣ 25-го марта празднуютъ 50-лѣтній юбилей просвѣтительной дѣятельности Петра Ивановича Макушина. Но нужно хоть бѣгло взглянуть на удивительный путь этой дѣятельности, чтобы почувствовать гордость за человѣка,—русскаго человѣка.

П. И. Макушинъ родился 31-го мая 1844 года въ семьѣ сельскаго причетника въ Пермской губерніи. Дѣтство его прошло въ нищетѣ, въ нуждѣ, въ грубой, тяжелой работѣ. А кругомъ былъ крѣпостной мракъ. Мальчикъ видѣлъ вблизи униженіе, раболѣпство, невѣжество, горе и тоску закабаленнаго крестьянства.

И, вѣроятно, уже въ это время крѣпли какія-то струны въ душѣ мальчика.

Въ борьбѣ съ нуждой одаренный мальчикъ успѣшно прошелъ духовное училище и семинарію. Въ качествѣ выдающагося ученика его отправили въ петроградскую духовную академію, и здѣсь онъ „былъ пораженъ роскошью„ и комфортомъ студенческаго общежитія (хорошо же, слѣдовательно, жилось ему до этого)!".

Сразу намѣтилась блестящая дорога. Способнаго студента ласкаютъ, поощряютъ. Ему пророчатъ въ близкомъ будущемъ карьеру профессора.

Но въ душѣ П. И. Макушина зрѣла иная жажда. Можетъ-быть, именно оттого, что самому ему, благодаря книгѣ и школѣ, вдругъ открылись блескъ и ширь жизни,—онъ прочно, горячо, навсегда увѣровалъ что безграмотной, невѣжественной, нищенствующей (ниществующей на несмѣтныхъ богатствахъ земли) полурабской Россіи прежде всего и выше всего нужно просвѣщеніе. Грамота, книга, наука.

И молодымъ студентомъ вдругъ овладѣло нетерпѣніе. Скорѣе-скорѣе начать работу!

Къ изумленію всей академіи, онъ хватается за первый подвернувшійся случай и ѣдетъ съ миссіонерской миссіей на Алтай просвѣщать инородцевъ.

Въ дикихъ и странныхъ условіяхъ почти въ полной нищетѣ (о жалованьѣ онъ не договорился) горячо работалъ П. И. Макушинъ на Алтаѣ три года. Онъ создалъ прекрасную школу для дѣтишекъ инородцевъ, совершалъ разъѣзды въ тысячи верстъ по тайгѣ, пріобрѣлъ популярность среди алтайцевъ.

Для сослуживцевъ онъ организовалъ библіотеку, книги которой переплеталъ собственноручно.

Вскорѣ приглашаютъ его на должность смотрителя томскаго духовнаго училища.

Запущенное учебное заведеніе дѣлается неузнаваемымъ.

Но все это были пока подготовительные шаги.

Въ 1873 году П. И. оставляетъ службу и развертываетъ постепенно свою громадную иниціативу.

На всю Сибирь въ то время но было ни одного книжнаго магазина. За всякой книгой нужно было посылать въ Москву.

П. И. основываетъ въ Томскѣ книжный магазинъ. Это было рискованное и не простое дѣло. Желѣзной дороги еще не существовало. Приходилось лично ѣздить за книгами въ Москву и Петроградъ (до Нижняго на лошадяхъ), и всякая такая поѣздка требовала 2—$2^1/_2$ мѣсяца.

П. И. совершилъ восемнадцать разъ такое путешествіе до открытія желѣжной дороги!

За то книга быстро пошла по Сибири.

Сдѣлана была проба развозной торговли по деревнямъ. Открытъ былъ второй магазинъ въ Иркутскѣ. Въ 1898 году явились на протя-

женіи полутора тысячъ верстъ книжные шкафы по линіи желѣзной дороги и книжныя лавки въ 125 населенныхъ пунктахъ Томской губерніи. Милліоны книгъ прошли черезъ руки П. И. въ глухіе углы Сибири.

Съ первыхъ дней своего книжнаго магазина П. И. Макушинъ положилъ начало и публичной библіотекѣ, которая была первой и долгое время единственной въ Томскѣ.

Теперь въ библіотекѣ свыше 16,000 названій книгъ. Числѣ подписчиковъ въ зимніе мѣсяцы доходитъ до 1,500 человѣкъ.

И рядомъ въ тѣ же годы развивается громадная общественная дѣятельность П. И.

И здѣсь онъ ведетъ ту же главную, почти единственную линію своей жизни—работаетъ для народнаго просвѣщенія.

Едва попавъ въ гласные томской городской думы, онъ обращаетъ горячее вниманіе на городскія приходскія училища, которыя были въ жалкомъ состояніи.

Его избираютъ въ предсѣдатели училищной комиссіи. Онъ провозглашаетъ лозунгъ: „ни одного неграмотнаго въ городѣ!". Онъ читаетъ такой краснорѣчивый докладъ о печальномъ положеніи школъ, что всѣ присутствующіе льютъ слезы, и самъ докладчикъ плачетъ.

Энергія П. И., какъ всегда, совершаетъ чудеса: школы возрастаютъ въ числѣ, школы быстро совершенствуюся. Томскъ въ школьномъ отношеніи начинаютъ ставить выше Москвы и Петрограда.

Девизъ—„ни одного неграмотнаго"—въ Томскѣ почти осуществленъ.

Но и въ рамкахъ городского дѣятеля П. И. становится тѣсно. Городъ ограниченъ въ средствахъ, стѣсненъ въ иниціативѣ.

На помощъ городу П. И. организуетъ „общество попеченія о начальномъ образованіи".

Онъ энергично вербуетъ въ общество членовъ, со всѣхъ сторонъ добываетъ для него средства. Въ уставѣ общества красуется девизъ „ни одного веграмотнаго". Это—мечта, въ которой непрерывно горитъ иниціаторъ. Россія переродится, когда въ ней исчезнетъ безграмотность.

Общество помогаетъ бѣднымъ ученикамъ теплымъ платьемъ, книгами и учебными пособіями, открываетъ четыре собственныхъ начальныхъ школы, организуетъ вечерніе повторительные курсы, для ремесленниковъ открываетъ классы техническаго рисованія, учреждаетъ классы хорового пѣнія, для лицъ, оторванныхъ отъ школы трудомъ, основываются публичныя воскресныя лекціи, для дѣвочекъ открывается рукодѣльнся школа, И, наконецъ, случилось то, къ чему больше всего стремился П. И.: въ 1884 году была открыта народная безплатная библіотека въ Томскѣ. Эта народная библіотека была въ то время первой не только въ Сибири, но и въ Россіи.

Зараженный энтузіазмомъ П. И. Макушина, мѣстный гражданинъ С. С. Валгусовъ, человѣкъ почти неграмотный, но порывистый, вскорѣ выстроилъ на свои средства каменный двухъэтажный домъ для народной библіотеки.

Дальше въ дѣятельности П. И. Макушина идетъ длинная череда всякихъ начинаній для пользы народнаго образованія: музей прикладныхъ наукъ, содѣйствіе открытію сельскихъ библіотекъ, опыты разумныхъ народныхъ развлеченій, курсы, помощь среднимъ учебнымъ заведеніямъ.

Мимо многаго приходится скользить, не имѣя возможности все перечислить.

Не могъ, конечно, П. И. забыть и о печатаномъ словѣ.

Какъ и во многимъ другомъ онъ былъ зачинателемъ большого дѣла. Его, кажется, безъ ошибки можно назвать отцомъ сибирской печати.

До 1881 года въ западной Сибири не издавалось ни одной частной независимой газеты. И на всю Сибирь была только одна газета въ Иркутскѣ—„Сибирь", задыхавшаяся отъ цензуры и недостатка средствъ.

П. И. основалъ въ Томскѣ „Сибирскую Газету", первый номеръ который вышелъ 1-го марта 1881 года, и которая собрала къ себѣ всѣ лучшія литературныя силы Сибири. Черезъ $7^1/_2$ лѣтъ газета, конечно, была признана „вредной по направленію" и закрыта.

Но упорный П. И. создалъ вмѣсто нея „Томскій Справочный Листокъ", а затѣмъ Сибирскую жизнь", которая существуетъ и понынѣ.

И вотъ приближаемся къ вѣнцу всѣхъ просвѣтительныхъ трудовъ П. И. Макушина.

Грамота, начальныя школы, чтенія, библіотеки,—все это лишь первые шаги. Одержавъ здѣсь побѣду за побѣдой, П. И. загорается мыслью о народномъ университетѣ.

П И. особенно болѣетъ душой за тѣхъ самородковъ, талантовъ и одаренныхъ людей, которыхъ нужда отбрасываетъ отъ школьнаго пути.

Объ этихъ „пасынкахъ" русской культуры беретъ онъ на себя новую заботу.

Не будетъ „пасынковъ",—будетъ сильна Россія дружной работой своихъ просвѣтившихся дѣтей.

Долгая трудовая жизнь создала нѣкоторое благосостояніе П. И. Макушину.

На осуществленіе новой мечты онъ удѣляетъ его. Сначала жертвуетъ 100 тысячъ рублей, затѣмъ—еще 100 тысячъ и, наконецъ, завѣщаетъ городу для той же цѣли недвижимое иущество, цѣною въ 125 тысячъ рублей.

И воздвигается въ Томскѣ великолѣпное зданіе—„Домъ науки“ имени П. И. Макушина.

И счастливый старикъ на открытіи „Дома науки“, 7-го октября 1912 года, прочувствованно говоритъ о „пасынкахъ“, о великой силѣ образованія, которая пересоздастъ Россію, о правѣ на блага науки и словесности всѣхъ жителей и гражданъ, любого труда или административнаго дѣла.

—Экономическое или административное дѣло ничѣмъ не хуже дѣла судьи, доктора, учителя,—умудренно убѣждаетъ П. И. Макушинъ.- Они такъ же, какъ и ихъ собратья, должны отдыхать душой и искать крѣпости въ житейской борьбѣ въ томъ высокомъ и благородномъ, что даетъ наука и литература. Учиться можно и должно всю жизнь, отъ юности и до старости.

Народный университетъ заставилъ П. И. еще разъ и съ большой болью ощутитъ административныя тернія.

Министръ Кассо не призналъ полезнымъ открывать народный университетъ въ Томскѣ

П. И. Макушинъ нѣсколько разъ ѣздилъ въ Петроградъ. И все было тщетно.

Только при новомъ министрѣ, гр. П. Н. Игнатьевѣ, осуществилось, наконецъ, завѣтное дѣло.

И вотъ теперь, 25-го марта, вся Сибирь чествуетъ-своего удивительнаго дѣятеля по народному просвѣщенію--П. И. Макушина.

И когда П. И. оглядывается на свой 50-лѣтній путь сибирскаго новатора, онъ, можетъ быть, и самъ не вѣритъ своимъ глазамъ: неужели посильно было единоличной энергіи, единоличной иниціативѣ итти почти безъ дорогъ по тайгѣ сибирской жизни и создать такую вереницу блестящихъ дѣлъ?

Широка душа смѣлаго, упорнаго человѣка, и изъ нея рождаются всѣ тѣ учрежденія, общества, школы, курсы, университеты, по которымъ затѣмъ благодарная или неблягодарная толпа идетъ, какъ по торнымъ дорогамъ, не всегда сознавая, кому и чѣмъ она обязана.

Сибирь, впрочемъ, сегодня смотритъ на П. И. Макушина, несомнѣнно, съ благодарностью, изумленіемъ и гордостью.

А. Н. Шипицынъ.

„Сиб. Жизнь“.

Отъ начальной школы до народнаго университета.

„Свѣтъ все живитъ и очищаетъ. Дайте свѣта!“
„Свѣта, свѣта больше!“.

Сегодня, 25 марта—большой день не только для Томска, но и для Сибири.

День 50-лѣтія общественной и просвѣтительной дѣятельности *П. И. Макушина.*

Рѣдкій день, особенно для Сибири, слишкомъ поздно проснувшейся для гражданской и общественной жизни.

— Для отсталой Сибири, богатой неисчерпаемыми сокровищами природы, но бѣдной гражданами, культурными силами, бѣдной гражданами, ведущими страну къ свѣту, къ свободному развитію ея духовныхъ и матеріальныхъ силъ, къ завоеванію для нея достойнаго мѣста среди передовыхъ и культурныхъ странъ Европы.

Еще въ 1856 году, 60 лѣтъ назадъ, нашъ народный печальникъ-поэтъ, отмѣчая общероссіиское безлюдье, печаловался на недостатокъ „гражданъ".

„Ахъ! будетъ съ насъ купцовъ, кадетовъ,
Мѣщанъ, чиновниковъ, дворянъ,
Довольно даже намъ поэтовъ,
Но нужно, нужно намъ г р а ж д а н ъ!"

И, видя многомилліонный и даровитый народъ, изнывавшій подъ гнетомъ нищеты и невѣжества, насильничества и неправды черной, когда вся.

„Русь въ судахъ была черна неправдой черной", поэтъ „мести и печали" говорилъ:

„Не можетъ сынъ глядѣть спокойно
„На горе матери родной.
„Не будетъ гражданинъ достойный
„Къ отчизнѣ холоденъ душой.

И едва „колыхнулось болото стоячее", поэтъ, чтобъ „не остыло желѣзо горячее", звалъ „безъ оглядки ковать".

Призывы его не остались безплодными. Въ странѣ были люди, были достойные сыны своего народа. Появлялись и множились работники и „сѣятели" на нивѣ народной.

Появились они и въ нашей многострадальной Сибири. Среди нихъ были энтузіасты, идеалисты, духовные вожди, далеко шедшіе впереди современнаго имъ общества и указывавшіе пути къ свободной, творческой жизни страны.

Недавно, всего $^1/_2$ года назадъ, мы были счастливы присутствовать на общесибирскомъ торжествѣ, на юбилеѣ 75-лѣтія славной дѣятельности маститаго ветерана нашей общественности, нашего духовнаго вождя, Г. Н. Потанина.

Сегодня у насъ новое торжество, 50-лѣтій юбилей П. И. Макушина являющагося, несомнѣнно, однимъ изъ крупныхъ представителей, сибирской общественности, хотя и иного типа и характера, чѣмъ идеалистъ Г. Н. Потанинъ.

П. И. Макушинъ—реалистъ и практикъ, человѣкъ съ дѣловой и предпринимательской чертой, съ необычайной жаждой къ живой реаль-

ной общественной работѣ изо дня въ день, крѣпко любящій эту работу и ревниво оберегающій ея плоды.

Горячій патріотъ, любящій Сибирь, отдавшій служенію ей 50 лѣтъ свой жизни П. И. обладалъ поистинѣ неизсякаемымъ запасомъ энергіи, желѣзной волей и рѣдкой непреклонной настойчивостью и упорствомъ въ преслѣдованіи поставленныхъ имъ цѣлей.

Только съ такими качествами своего характера онъ и могъ совершить ту неустанную работу, которою наполнена его полувѣковая общественно-просвѣтительная дѣятельность на пользу города и Сибири, дѣятельность, представляющая собою выполненіе громадной, стройной и разнообразной программы:

„Отъ начальной школы до народнаго университета".

Мы знаемъ, что эта программа намѣчена была не сразу, создавалась отдѣльными звеньями, и каждое изъ нихъ нужно было отвоевать у жизни, сохранить среди обстановки, въ которой глохли и гибли нѣжные всходы родного просвѣщенія и благія начинанія друзей народа.

Кто не знаетъ этой „обстановки", этихъ условій россійской (и паче сибирской) дѣйствительности бытовой, административной, государственной?

Кому неизвѣстны были наши адмииистративныя „Сциллы и Харибды", наши шакалы и гіены реакціи и мракобѣсія, готовые каждую минуту броситься изъ подъ любой подворотни на растерзаніе каждаго, кто смѣло смотритъ и идетъ впередъ, а не назадъ, кто „не ко двору"?!

А эти тысячи „проволочныхъ загражденій", „волчьихъ ямъ" и тому подобныхъ препятствій, которыми еще такъ недавно былъ загроможденъ тяжелый и мучительный путь россійскаго прогресса и свободной творческой работы гражданъ?

Кто не слыхалъ объ этихъ препятствіяхъ, и о тѣхъ путникахъ, недостаточно крѣпкихъ и стойкихъ, которые раньше отходили съ этого тернистаго пути...

П. И. Макушинъ не былъ въ числѣ свернувшихъ съ прямого пути и ушедшихъ съ него. Но и ему не разъ приходилось останавливаться на пути.

Останавливаться не съ тѣмъ, чтобы сдать позицію врагу, а чтобы терпѣливо выждать благопріятный моментъ, воспользоваться имъ и пронести дальше непогашеннымъ тотъ свѣтильникъ, который вынесъ онъ на сибирскую ниву 50 лѣтъ тому назадъ и который донесъ, не погасивъ, до настоящихъ дней.

Этого онъ могъ достигнуть не только благодаря своей любви къ дѣлу, своей исключительной энергіи и непобѣдимой настойчивости, но и необычайной выдержкѣ, умѣнью терпѣливо выждать моментъ, уто-

мить бдительность враговъ и, благодаря этому, сдѣлать новый, вѣрный, лишенный риска шагъ къ свой завѣтной цѣли.

Эти остановки, терпѣливое выжиданіе момента, чтобы обойти препятствія безъ риска для дѣла, вызывали иногда недоразумѣнія и даже протесты среди болѣе нетерпѣливыхъ единомышленниковъ П. И-ча, но онъ неуклонно шелъ своимъ путемъ, и цѣлесообразность тактики его, по крайней мѣрѣ, въ отношеніи поставленной имъ цѣли, въ сильнѣйшей степени оправдалась на дѣлѣ.

Каковы были препятствія и препоны на пути общественной дѣятельности П. И-ча Макушина, теперь не пришло еще время разсказывать, но они были и съиграли извѣстную роль.

„Года умчались чередою...

„Изъ прежнихъ многихъ въ мірѣ нѣтъ,

„Но онъ идетъ своей тропою

„Неся съ собою знанья свѣтъ...

Неутомимый и настойчивый, изъ года въ годъ расширающій свои заданія и ревниво охраняющій достигнутое, онъ неустанно увѣреннымъ шагомъ шелъ впередъ.

Богатыя наблюденія и пріобрѣтенный опытъ облегчали его путь, навыки борца-гражданина помогали устранять препятствія, и съ каждымъ годомъ полнѣе развивалась и достигалась программа его просвѣтительной работы.

Начавъ 50 лѣтъ назадъ, еще пылкимъ юношей, свою работу народнымъ учителемъ на дикомъ Алтаѣ, онъ переноситъ свою дѣятельность въ городъ Томскъ, гдѣ для его кипучей натуры открывалось болѣе широкое поле просвѣтительной работы.

Въ г. Томскѣ въ то время (въ 1869 году) было только 1 начальное училище съ 98 учащимися. Черезъ 10 лѣтъ, въ 1879 году, ихъ уже 10 съ числомъ учащихся въ 678 человѣкъ. Черезъ 5 лѣтъ школъ уже 15, а учащихся 1165.

Мы знаемъ, что главнымъ вдохновителемъ и работникомъ, двинувшимъ это дѣло, былъ П. И. Макушинъ.

Ему удалось взломать ледяную кору безучастнаго отношенія общества къ школѣ, вызвать къ ней живой интересъ и любовь.

Этимъ онъ несказанно облегчилъ работу гор. управленія, которому приходилось дѣйствовать уже при иной атмосферѣ общественнаго сочувствія и поддержки.

Когда же гор. управленіе стало испытывать финансовыя затрудненія для дальнѣйшаго развитія школьнаго дѣла, онъ организуетъ въ помощь городу общественныя силы и средства, открываетъ общество попеченія о начальномъ образованіи (въ 1882 г.), которое является образчикомъ и живымъ примѣромъ для цѣлаго ряда подобныхъ же обществъ, возникшихъ почти по всѣмъ большимъ и среднимъ городамъ Сибири.

Имѣя постоянно дѣло съ начальной школой, П. И. Макушинъ со вниманіемъ и заботой слѣдитъ за судьбой ея бывшихъ питомцевъ изамѣчаетъ печальное явленіе,—какъ пріобрѣтаемые въ школахъ зачатки знаній глохнутъ въ средѣ окружающаго невѣжества. Нѣжные всходы знанія безслѣдно гибнутъ.

Чтобы спасти эти всходы, нужны какія то средства и мѣры. Мѣры эти—внѣшкольное образованіе.

Такимъ образомъ призываются къ жизни повторительные классы и курсы, воскресныя читальни и библіотеки, народныя чтенія, общедоступныя лекціи и т. п.

Учрежденія эти, представляя собою застраховку отъ рецидивовъ безграмотности и естественную мѣру спасти отъ гибели всходы тѣхъ первичныхъ знаній, какія дала школа, являлись новымъ звеномъ въ просвѣтительной программѣ П. И-ча: „отъ начальной школы до народнаго университета".

Открытая въ Томскѣ въ 1884 году, первая по времени въ Россіи народная безплатная библіотека и 450 сельскихъ безплатныхъ библіотекъ, возникшихъ въ Томской губ. за минувшія 15 лѣтъ при содѣйствіи общества сельскихъ библіотекъ, основаннаго въ 1901 г. тѣмъ же П. И. Макушинымъ,—являются яркими показателями того, насколько своевременно умѣлъ подходить къ народнымъ запросамъ чествуемый нынѣ юбиляръ.

И такъ изъ года въ годъ, изъ десятилѣтія въ десятилѣтіе.

Открывая или содѣйствуя открытію тѣхъ или иныхъ просвѣтительныхъ учрежденій, онъ посильно старается или застраховать посѣянныя этими учрежденіями сѣмена отъ гибели, или обезпечить будущее этихъ учрежденій.

Такимъ образомъ множились и крѣпли кадры лицъ, вызванныхъ изъ мрака невѣжества. Пріобщенные къ источникамъ знанія, кадры эти жаждутъ высшей духовной пищи, высшихъ знаній.

Чтобы удовлетворить эту естественную и законную жажду къ просвѣщенію, открыть широкій доступъ къ просвѣщенію, открыть широкій доступъ къ наукѣ, П. И-чъ создаетъ прекрасное зданіе „Дома Науки" и полагаетъ основаніе первому въ Сибири городскому народному университету. Двери этого храма науки были-бы уже открыты, если-бы не помѣшали исключительныя военныя обстоятельства переживаемаго историческаго момента.

Во всякомъ случаѣ, теперь не далекъ уже моментъ, когда широко распахнутся для народной массы двери этого храма. Для него такъ много поработалъ П. И. Макушинъ. Созданіе это является, по истинѣ, прекраснымъ вѣнцомъ его разнообразной и полезной просвѣтительной дѣятельности.

Крѣпкій тѣломъ и сильный духомъ, маститый юбиляръ, не смотря на свой свыше 70-тѣтній возрастъ, надѣемся, поработаетъ и еще для прекраснаго дѣтища своей благородной иниціативы.

Горячо вѣримъ, что и томское городское и сибирское общество, и всѣ, кому дороги интересы родного края и просвѣщенія, внесутъ и свою посильную лепту для дальнѣйшаго развитія, роста и просвѣщенія перваго сибирскаго народнаго университета.

Брагинъ

„Иркутская Жизнь„.

Разумное, доброе, вѣчное...

Сегодня въ Томскѣ происходитъ большое культурное торжество. Томичи празднуютъ полувѣковой юбилей общественной и просвѣтительной дѣятельности своего почетнаго гражданина, Петра Ивановича Макушина.

Изъ числа немногихъ борцовъ съ народнымъ невѣжествомъ— немногіе дожили до того дня, когда общество отмѣчало ихъ культурныя заслуги, когда ихъ многолѣтніе упорные труды вѣнчались лаврами, когда плоды ихъ дѣятельности сдѣлались очевидными, безспорными, общепризнанными.

Къ такимъ немногимъ изъ немногихъ и принадлежитъ Петръ Ивановичъ Макушинъ, полувѣковой путь котораго въ общественной и просвѣтительной работѣ представляется свѣтлой полосою на фонѣ сѣрой жизни далекой Сибири.

Перечень безчисленныхъ пожертвованій Петра Ивановича на различныя высокополезымя учрежденія былъ уже сдѣланъ въ послѣднемъ воскресномъ №-рѣ нашей газеты. Этотъ перечень говоритъ самъ за себя. Онъ еще разъ подтверждаетъ, что въ Сибири есть люди, которые не останавливаются передъ жертвами на алтарь народнаго возрожденія.

Всякая матеріальная жертва принимается съ глубокою благодарностью, заслуживаетъ вниманія, но... сама собою она не говоритъ еще о душѣ жертвователя, о той борьбѣ, которая происходитъ въ глубинѣ этой души.

Пожертвовать—мало; надо умѣть пожертвовать. Величина жертвы не можетъ быть измѣряема суммою рублей, внесенныхъ на то или иное доброе дѣло.

Самая цѣль жертвы уже открываетъ духовный міръ жертвователя, даетъ представленіе о его глубинѣ...

Но и этого мало.

Изъ числа крупныхъ жертвователей немногіе могутъ мириться съ тѣмъ, чтобы, помимо матеріальнаго ущерба, нести заботы, вести борьбу и испытывать непріятности за свой даръ.

Въ жертвахъ П. И. Макушина мы находимъ все. Жертвуя непрестанно и щедро на свои культурно-просвѣтительныя учрежденія, онъ поглощенъ заботою о томъ, чтобы заинтересовать населеніе своими дѣтищами и поддержать этотъ интересъ на протяженіи многихъ лѣтъ. Онъ подаетъ примѣръ отдѣльнымъ лицамъ и учрежденіямъ, и они также несутъ свои жертвы, вслѣдъ за иниціаторомъ. Они дѣлаютъ надлежащую оправу чистому бриллiанту благороднаго замысла П. И. Макушина,—какъ говорилъ одинъ изъ ораторовъ на торжествѣ открытія Дома науки, основаннаго на средства и по иниціативѣ сегодняшняго юбиляра.

Своими пожертвованіями П. И. Макушинъ не забываетъ и нашего Иркутска. Наши читатели уже знаютъ, что въ мѣстной женской гимназіи имѣются стипендіи его имени.

Въ своей профессіональной дѣятельности, какъ книгопродавецъ и книгоиздатель, П. И. Макушинъ былъ первымъ, приблизившимъ книгу для Сибири. На его библіотекахъ воспиталось нѣсколько поколѣній, и ростъ народнаго самосознанія въ Сибири очень многимъ обязанъ сегодняшнему юбиляру.

Лучшей иллюстраціей, завершившей дѣятельность П. И. Макушина, служитъ созданіе Народнаго Университета. Многіе знаютъ, какія трудности пришлось преодолѣть жертвователю и иниціатору этого единственнаго у насъ храма науки.

Но самъ жертвователь по поводу ставившихся ему препятствій говоритъ: „Пусть поскорѣе предастся забвенію печальная память о тѣхъ, кто противился популяризаціи знаній и ставилъ препятствія и строилъ козни въ дѣлѣ учрежденія въ Томскѣ народнаго университета“.

Сколько вѣры и любви вложено сегодняшнимъ юбиляромъ въ дѣло народнаго образованія! Посмотрите, какія бодрыя, свѣтлыя слова пишетъ онъ въ своемъ заявленіи по поводу открытія университета!

Вотъ они: „Твердо вѣрю, что городскія общественныя управленія, кооперативы, союзы и отдѣльныя лица изъ гражданъ г. Томска и другихъ городовъ Сибири обезпечатъ своими пожертвованіями существованіе и развитіе перваго въ Сибири народнаго университета. Такую вѣру поддерживаетъ во мнѣ тотъ неоспоримый фактъ, что въ Сибири пробудилась жажда знанія и что сибиряки отличаются любовью къ своей родинѣ. Не можетъ быть, чтобы вся Сибирь не дала средствъ на свой, пока единственный, народный университетъ“.

А какія надежды и планы нарисованы въ томъ же заявленіи! Какія безграничныя заботы о просвѣщеніи сибиряковъ!

„Учрежденіе народнаго университета въ Томскѣ,—говоритъ П. И.—я считаю только первымъ шагомъ по пути распространенія высшаго знанія въ народныхъ массахъ Сибири. За первымъ шагомъ необходимо долженъ слѣдовать второй, который долженъ привести къ

тому, чтобы, впредь до возникновенія народныхъ университетовъ въ каждомъ изъ большихъ городовъ Сибири, томскій народный университетъ вышелъ за черту г. Томска и распространилъ свою просвѣти тельную дѣятельность на возможно большую часть Сибири. При не возможности слушателямъ, живущимъ внѣ Томска, подойти къ университету, университетъ, въ лицѣ своихъ лекторовъ, долженъ самъ приблизиться къ слушателямъ. Пусть живой голосъ профессоровъ томскаго народнаго университета, хотя бы и не въ близкомъ будущемъ, будетъ слышенъ за сотни и тысячи верстъ обширной дорогой Сибири"...

Новая заря жизни, освѣтившая яркимъ свѣтомъ горизонтъ Россіи, застала томичей, а вмѣстѣ съ ними и всѣхъ сибиряковъ, въ тотъ самый моментъ, когда они чествуютъ истиннаго гражданина, истиннаго непоборимаго борца за благо того самаго народа, который грудью защищаетъ свои вѣковыя, законныя, неотъемлемыя права.

П. И. Макушинъ явился въ Сибири раннимъ предвѣстникомъ и первымъ свѣточемъ новой зари!

Сегодняшній праздникъ долженъ быть Сибирскимъ народнымъ праздникомъ.

К. К. Поповъ.

„Русск. Вѣд".

И. И. Макушинъ.

25-го марта 1866—1916 г.г.

Сегодня вся Сибирь празднуетъ 50-тилѣтній юбилей общественной дѣятельности Петра Ивановича Макушина, такъ много сдѣлавшаго для просвѣщенія Томска и Томской губерніи. Имя П. И пользуется широкой популярностью не только въ Сибири, но извѣстно и за предѣлами ея, какъ стойкаго и энергичнаго работника на нивѣ просвѣщенія.

Сынъ причетника, питомецъ пермской семинаріи, студентъ петербургской духовной академіи, П. И. прибылъ 50 лѣтъ тому назадъ въ с. Улалу на Алтаѣ, гдѣ открылъ и организовалъ центральное миссіонерское училище для туземныхъ мальчиковъ. Щкола дала многихъ учителей для туземныхъ школъ. На Алтаѣ же П. И. была открыта первая школа для дѣвочекъ-туземокъ. Въ 1868 г. П. И. переходитъ въ Томскъ смотрителемъ духовнаго училища. изъ котораго онъ изгналъ розгу и дореформенные порядки. Но кипучая натура П. И. не удовлетворяется этой дѣятельностью; черезъ $4^1/_2$ года онъ выходитъ въ отставку и весь отдается общественно-просвѣтительной дѣятельности и вписываетъ яркую страницу въ исторію просвѣщенія Сибири.

Онъ открываетъ въ Томскѣ первый въ Сибири книжный магазинъ и библіотеку. Въ 1881 году онъ издаетъ „Сибирскую Газету“ и въ теченіе года редактируетъ ее. Газета, въ которой работали Станюковичъ, Клеменцъ, Волховской, Чудновскій, Голубевъ, являлась строго-идейной и считалась лучшимъ, провинціальнымъ органомъ. Въ 1894 г. онъ редакторъ—издатель „Томскаго Листка“, издающагося съ 1 ноября 1897 года подъ названіемъ „Сибирская Жизнь“.

Избранный въ 1875 г. предсѣдателемъ училищной комиссіи при городской Думѣ, онъ широко ставитъ школьное дѣло въ Томскѣ, открываетъ новыя училища и библіотеки какъ для обывателей, такъ и для учителей и учащихся, основываетъ педагогическій музей, организуетъ народныя чтенія. Въ 1882 г. по его иниціативѣ открывается „Общество попеченія о начальномъ образованіи“ съ девизомъ „ни одного неграмотнаго“. Общество сыграло огромную роль въ жизни Томска и явилось прототипомъ многихъ сибирскихъ обществъ. При энергичномъ участіи П. И. Общество открыло рядъ школъ, просвѣтительныхъ учрежденій. Внѣшкольное образованіе также привлекало вниманіе П. И;. онъ огранизовалъ чтенія, литературные вечера, воскресныя школы, повторительные классы и курсы и научную выставку, построилъ Народный домъ. Въ 1889 г. его дѣятельность на пользу просвѣщенія была оцѣнена такимъ авторитетнымъ учрежденіемъ, какъ Комитетъ грамотности при Вольномъ Экономическомъ Обществѣ: Макушину единогласно была присуждена золотая медаль.

Съ 1901 г. П. И. распространилъ свою дѣятельность на губернію и даже на губерніи Сибири. Въ Томской губерніи онъ открылъ нѣсколько школъ и покрылъ губернію сѣтью безплатныхъ библіотекъ, которыхъ въ настоящее время насчитывается свыше 400. Заботы объ этихъ библіотекахъ взяло на себя „Общество содѣйствія устройству сольскихъ безплатныхъ библіотекъ-читаленъ“, П. И. пожертвовалъ 32 тыс. руб. и кромѣ того къ участію въ библіотекахъ привлекъ книгопродавцевъ Росссіи. Еще въ 80-хъ гг., открывая научную выставку, повторительные курсы, Народный домъ, онъ лелѣялъ завѣтную мечту о народномъ университетѣ. Въ 1902 г. группа профессоровъ томскаго университета и технологическаго института организовала популярныя научныя лекціи. П. И., привѣтствуя это начинаніе, пожелалъ, чтобы эти научныя чтенія вылились въ учрежденіе въ Томскѣ всѣмъ доступнаго университета.

Но время для осуществленія этой идеи было еще неблагопріятное, и только въ 1905 г., когда повѣяла весна, П. И. съ присущей ему рѣшительностью принялся за организацію „Дома науки“. Онъ жертвуетъ въ фондъ народнаго университета 100 тыс. руб., а въ 1910 г. вноситъ еще 100 тыс. руб. на постройку вданія и жертвуетъ деньгами и различными предметами (напр., физическій кабинетъ) на оборудованіе университета.

7-го октября 1912 г. состоелось торжественное открытіе „Дома науки". Университетъ былъ принесенъ П. И. въ даръ Томску. Но открытіе еще не означало правильнаго функціонированія университета. Министерство покойнаго Кассо признало открытіе томскаго народнаго университета „нецѣлесообразнымъ и нежелательнымъ".

Неутомимый П. И. нѣсколько разъ ѣздитъ въ Петроградъ, споритъ въ министерскихъ канцеляріяхъ, бесѣдуетъ съ депутатами, которые обѣщали провести вопросъ, о „Домѣ науки" въ порядкѣ думской иниціативы. Два года уходятъ на хлопоты, и только когда во главѣ министерства народнаго просвѣщенія всталъ гр. П. Н. Игнатьевъ, вопросъ разрѣшился благополучно. 9-го января 1916 г. уставъ народнаго университета былъ утвержденъ, и П. И. ознаменовалъ это событіе новымъ крупнымъ пожертвованіемъ въ 125,000 р.,—стоимость недвижимости, приносящей до 8-ми тыс. годового дохода.

Мы далеко не исчерпали всей многообранной дѣятельности (учрежденіе различныхъ Обществъ, студзнческой столовой, домикевъ для бѣдныхъ, пожертвованія на высшія женскія курсы, на стипендіи въ различныхъ городахъ, очагъ при „Домѣ науки" и мн. др.) этого поистинѣ изумительнаго по своей энергіи человѣка. Однѣ матеріальныя пожертвованія П. И. достигаютъ полумилліона рублей, но капитализировать его энергію и работу, какъ выдающагося дѣятеля, невозможно.

Его имя украшаетъ „Домъ науки" въ Томскѣ, но вся его 50-тилѣтняя дѣятельность провела глубокую борозду въ исторіи народнаго просвѣщенія Почетный членъ многихъ Обществъ, почетный гражданинъ г. Томска и другихъ городовъ, П. И. Макушинъ является почетнымъ гражданиномъ всей Сибири всего роднаго просвѣщенія. Дѣятельная любовь, неутомимая энергія, широкая щедрость, вѣрность прогрессивнымъ убѣжденіямъ, безпокойнаа мысль и горячее серце даютъ такую бодрость 72-лѣтнему старику, что ему должна позавидовать молодежь.

Е. К.

„Сиб. Ж".

Культура и политика на юбилеѣ П. И. Макушина.

На празднованіи юбилея П. И. Макушина оказалось невозможнымъ огласить всѣ полученныя имъ привѣтствія. Многія и нихъ не были даже просто перечислены. Поступали привѣтствія и послѣ празднованія юбилея и, навѣрное, еще долго будутъ поступать. Въ цѣломъ изъ однѣхъ телеграмъ составилась настоящая литература, на которой мнѣ хотѣлось бы остановить нѣсколько вниманіе читателя. Я думаю, лежаніе это вполнѣ понятно.

Юбилеи, такъ же, какъ и съѣзды, всегда имѣли у насъ крупное общественное значеніе своего рода мобилизаціи духовныхъ силъ страны. На каждомъ юбилеѣ, такъ же, какъ на каждомъ съѣздѣ, происходитъ перекличка единомышленниковъ, смотръ общественныхъ силъ, провѣрка общественныхъ стремленій. Тутъ сразу видно, кто еще живъ въ странѣ, кто хранитъ вѣру въ лучшее будущее, кто готовъ итти и дальше по разъ выбранной дорогѣ. Такое же политическое значеніе имѣлъ, несомнѣнно, юбилей П. И. Макушина.

По существу, конечно, этотъ юбилей носилъ чисто культурническій характеръ, а не политическій. Вся дѣятельность П. И. Макушина, при всей безусловной цѣнности, была отмѣчена извѣстной аполитичностью. Если-бъ было иначе, она не имѣла бы того успѣха въ практической жизни, который ей выпалъ на долю. Эта же аполитичность дѣятельности П. И. Макушина настроила на нѣсколько примирительное отношеніе къ нему даже представителей оффиціальной Россіи. И, однако, вмѣстѣ съ тѣмъ въ культурномъ праздникѣ, связанномъ съ именемъ П. И. Макушнна, ясно пробился извѣстный чисто политическій элементъ.

Да не поскучаетъ читатель пересмотрѣть вмѣстѣ со мной лежащую около меня огромную груду телеграммъ, полученныхъ П. И. Макушинымъ; пересмотрѣть, порыться въ ней, вдуматься въ нее, и тогда, быть можетъ, ему не покажется страннымъ мое послѣднее утвержденіе.

Первое, что поражаетъ въ потокѣ всяческихъ привѣтствій, полученныхъ П. И. Макушинымъ, это ихъ общее число. Однихъ телеграфныхъ привѣтствій имъ получено свыше 400, если только не всѣ 450. Это очень крупная цифра, особенно принимая во вниманіе, что чествованіе создалось безъ большой подготовки, почти что экспромтомъ.

И откуда только не шли привѣтствія П. И. Макушину. Отъ одного Томска въ одинъ только день 25 марта П. И. Макушинымъ было получено, по крайней мѣрѣ, 75 привѣтствій и адресовъ. Тутъ не было кажется, ни одной организаціи просвѣтительнаго характера, которая такъ или иначе не приняла бы участіе въ общей мобилизаціи нашихъ духовныхъ силъ.

За Томскимъ идетъ Москва. Изъ Москвы пришло 50 откликовъ на юбилей. Затѣмъ Петроградъ съ числомъ привѣтствій до 40, считая въ томъ числѣ и телеграмму гр. Игнатьева, столь необычную для русскаго министра народнаго просвѣщенія.

Петроградъ и Москву всѣ знаютъ. Это столицы и центры нашей умственной жизни. Сюда еще недавно стекалось все, что только было живого и сильнаго въ странѣ. Но съ нѣкоторыхъ поръ, приблизительно лѣтъ 30-40 тому назадъ, ясно обнаружился и другой процессъ: рость окраинъ на счетъ центра. Низшія забитыя народности, обойденныя на жизненномъ пиру области и поселки стали вдругъ предъявлять-

свои права на свѣтъ и знаніе. То же случилось съ нашей Сибирью. Очень хорошо эту мысль выразилъ директоръ земледѣльческой школы московскаго общества сельскаго хозяйства Щепкинъ, который пишетъ въ своемъ телеграфномъ привѣтствіи П. И. Макущину:

„Европейская Россія посылала Сибири преступниковъ, Сибирь въ отвѣтъ шлетъ людей бодрыхъ духомъ, твердой волей, широкаго дѣлового размаха, несокрушимой вѣры въ силу просвѣщенія свободу личнаго почина, живительную силу общественнаго творчества. Пославшая на бой съ нѣмецкимъ варварствомъ непобѣдимые сибирскіе полки, Сибирь сумѣетъ въ должный моментъ дать и гражданъ, столь же непобѣдимыхъ въ культурной борьбѣ за свѣтлое будущее нашей родины".

Да, мы вѣримъ, что это будетъ такъ. Тамъ, въ глубинахъ Россіи, не только въ центрахъ, но и на далекихъ окраинахъ, въ мірѣ отверженныхъ провинцій, создается своя жизнь, растутъ и зрѣютъ свои силы. Новое подтвержденіе этому—отклики на юбилей П. И. Макушина, пришедшіе со всѣхъ концовъ Россіи, всколыхнувшіе самые глухіе уголки ея селъ и деревень.

Всѣ знаютъ Петроградъ и Москву. Но кто когда нибудь слышалъ что-либо о какомъ нибудь Усть-Томно, о Волчихѣ, о заводѣ Киселевка, о селѣ Шалаболихѣ, о разныхъ станціяхъ Восточно-Китайской, дороги, о деревнѣ Торткѣ, о какомъ то мѣстечкѣ Чириковѣ, Ощепковѣ Сандыктовѣ и тому подобныхъ мѣстахъ. Гдѣ расположены всѣ эти заброшенные „медвѣжьи углы", кто тамъ живетъ? Никто этого не знаетъ. Однако, и они откликнулись на призывъ стараго знаменоносца вольныхъ дружинъ народнаго просвѣщенія Оттуда не было телеграммъ, подписанныхъ громкими именами. Не было чиновниковъ со звѣздами на груди, но оттуда шелъ голосъ настоящей трудовой Россіи, будущей вершительницы всѣхъ нашихъ судебъ.

Провинція вообще, особенно провинція сибирская, дружно откликнулась на юбилей П. И. Макушина. Привѣтствія пришли почти отъ всѣхъ сибирскихъ городовъ. Красноярскъ, Барнаулъ, Семипалатинскъ, Иркутскъ, Новониколаевскъ, Чита, Благовѣщенскъ, Минусинскъ, Омскъ, Петропавловскъ, Бійскъ, Колывань, Харбинъ, Тобольскъ, Тюмень, Владивостокъ, Ачинскъ, Никольскъ-Уссурійскій, Енисейскъ, всѣ эти города со своими пригородами и уѣздами приняли участіе въ юбилеѣ П. И. Макушина.

При этомъ отъ Иркутска было до 25 привѣтствій, отъ Красноярска до 15, отъ Барнаула до 10, столько же отъ Новониколаевска, отъ Благовѣщенска и Минусинска по 5, отъ Омска 12, отъ Бійска 10 отъ Петропавловска 8, отъ Харбина 6 и т. д.

За сибирскими городами идутъ города чисто россійскіе: Ставрополь-Кавказскій, Пермь, Астрахань, Саратовъ, Самара, Нижній-Новго-

родъ, Сестрорѣцкій курортъ, Новый Симеизъ, Кутаисъ, Ржевъ, Ряжскъ Владикавказъ, Кисловодскъ, Ростовъ-на-Дону, Екатеринбургъ, не говоря о Петроградѣ и Москвѣ,—вотъ сфера, на которую распространилась популярность имени П. И. Макушина.

Однако, и это еще не все. Были телеграммы изъ дѣйствующей арміи, были привѣтствія прямо съ позицій.

„Толкачу просвѣщенія. Побѣдителю ядовытыхъ газовъ невѣжества честь и слава",—пишетъ порчикъ изъ Ржева.

„Намъ, близкимъ свидѣтелямъ хода великой борьбы народовъ, особенно понятна и дорога неотложная необходимость народнаго просвѣщенія",—это изъ телеграммы 4-го сиб. томскаго отряда, пославшаго свое привѣтствіе „съ далекаго галиційскаго фронта".

Еще подобная телеграмма: „Первый сибирскій отрядъ, находясь на фронтѣ, привѣтствуетъ Васъ, Петръ Ивановичъ, въ день Вашей полувѣковой общественной просвѣтительности. Помогай Вамъ Богъ".

Тѣ же мысли и настроенія царствуютъ въ тылу. Вотъ нѣсколько словъ изъ телеграммы омскаго военно-промышленнаго комитета:

„Въ эти годы тяжелой войны, когда каждый сознательный работникъ является залогомъ успѣха въ борьбѣ, когда такъ ярко доказано, что наша главная слабость въ культурной отсталости и отсутствіи организованности, отъ души желаемъ Вамъ,—обращается комитетъ къ П. И. Макушину,—долголѣтія жизни, какъ залога дальнѣйшего развитія края".

Этотъ порывъ къ свѣту и знанію, эта жажда новыхъ формъ жизни очень ярко проявились на юбилеѣ П. И. Макушина. Несмотря на его чисто культурническій характеръ, положительно отовсюду слышались одни и тѣ же голоса о культурѣ и свободѣ, о свободѣ и знаніи. Эти голоса и придавали политическій оттѣнокъ юбилею П. И. Макушина. Изъ Петрограда и изъ какого-то поселка Кукураки; изъ Москвы и съ Кавказа; изъ медвѣжьихъ угловъ и изъ центровъ культуры,—отовсюду повторялась одна и та же мысль, выражались однѣ и тѣ же надежды. Нами насчитано свыше 70-ти городовъ, селъ и мѣстечекъ, изъ которыхъ поступали почти однородныя привѣтствія на юбилей П. И. Макушина. При томъ изъ нѣкоторыхъ мѣстъ было по 30—40—50 привѣтствій, и, за немногимъ исключеніемъ, почти не было такого пункта, изъ котораго шло бы только одно письмо или одна телеграмма. Такъ размножились по всему лицу земли русской вольныя дружины народнаго просвѣщенія.

———

До сихъ поръ мы говорили о томъ, откуда шли привѣтствія на юбилей П. И. Макушина. Постараемся теперь отвѣтить на другой вопросъ: кто именно, частныя лица или организаціи, слали свои привѣтствія. Отвѣтить на это казалось бы не трудно: присылали свои привѣтствія и частныя лица, и организаціи. Но перечислить здѣсь тѣхъ и

другихъ такъ же трудно, какъ перечислить всѣ мѣста, откуда слышались отклики на юбилей П. И. Макушина.

Со своими привѣтствіями къ П. И. Макушину обращались и министры и простые обыватели, представители сермяжной Россіи, столь далекой отъ всякихъ министерствъ. Далѣе, тутъ мы видимъ десятки культурныхъ обществъ, разныя общества вспомоществованія учащимъ и учащимся. Видимъ ученыя организаціи, совѣты профессоровъ разныхъ университетовъ, видимъ представителей биржевыхъ комитетовъ и рабочихъ организацій въ лицѣ приказчичьихъ обществъ. Видимъ военно-промышленные комитеты, редакціи газетъ, цѣлый рядъ земляческъ Петрограда, Москвы, Саратова, Томска и др. городовъ; встрѣчаемъ общества трезвости, народныхъ развлеченій, народныхъ университетовъ, изученія Сибири, сельско-хозяйственныхъ обществъ, кооперативовъ, комитетовъ грамотности, земскія управы, книгопродавческія организаціи и пр., и пр. За организаціями идутъ частныя лица, порой съ очень крупными именами. Вотъ, напр., одна изъ послѣднихъ телеграммъ, только что полученная изъ Полтавы:

„Отъ души присоединяемся къ чествованію дѣятеля сибирскаго просвѣщенія и сибирской печати. Короленко, Прибылевы, Ивановская".

Или другая телеграмма отъ А. М. Калмыковой: „Привѣтствую человѣка изъ рѣдкихъ у насъ пока людей, которымъ суждены не только благіе порывы, но и свершить многое дано".

Такія же поздравленія есть отъ Хр. Алчевской, Вахтерова, Слѣпцовой, отъ „Посредника" и „Свободнаго Воспитанія", отъ М. М. Зензинова, отъ Е. Л. Зубашева, отъ Соболева, Малиновскихъ, Н. И. Долгополова и еще многихъ и многихъ другихъ.

Есть и въ этой группѣ лица оффиціальныя. Такъ, ген.-губ. Гондатти телеграфируетъ юбиляру:

„Сердечно привѣтствую Васъ, глубокоуважаемый Петръ Ивановичъ, съ 50-ти-лѣтіемъ Вашей общественной дѣятельности на пользу просвѣщенія, увѣнчавшейся созданіемъ народнаго университета. Искренне желаю Вамъ здоровья и силъ на многіе, многіе годы, чтобы Вы могли долго еще трудиться на нивѣ народнаго просвѣщенія".

Кромѣ ген.-губ. Гондатти, съ сердечными поздравленіями обращались къ П. И. Макушину духовные губернаторы,—епископы нѣсколькихъ россійскихъ кафедръ. А затѣмъ опять пошли цѣлой лентой имена лицъ изъ народа, пошли представители трудовой демократической Россіи, все болѣе и болѣе организующейся въ вольныя дружины борьбы за народное благо.

Наборщикъ Барановъ телеграфируетъ: „Поздравляю съ полувѣковымъ юбилеемъ Вашей просвѣтительной дѣятельности. Да сохранитъ Васъ Богъ долгіе годы на пользу родной Сибири".

„Неутомимому борцу за просвѣщеніе трудовыхъ массъ, основателю перваго сибирскаго народнаго ун--та",—шлетъ привѣтствіе петропавловское общество приказчиковъ.

Далѣе идутъ привѣтствія отъ общ-ва взаимопомощи ремесленниковъ гор. Томска, отъ иркутскаго общества приказчиковъ, отъ служащихъ торговаго дома Макушинъ и Посохинъ и отъ другихъ аналогичныхъ организацій.

Привѣтствовали П. И. Макушина не только дѣйствующія общества, но и закрытыя. Изъ числа ихъ я не могу не отмѣтить проникнутыхъ горечью нѣсколькихъ строкъ изъ письма предсѣдателя общества распространенія научныхъ знаній въ Петроградѣ. Првдсѣдатель этого общества пишетъ П. И. Макушину:

„Силой административнаго произвола наше общество временно вынуждено бездѣйствовать, когда, казалось бы, необходимо въ особенности работать не поклая рукъ; но мы не можемъ молчать, когда все, что есть въ Россіи живого, должно Васъ привѣтствовать. Да свѣтисъ немеркнущимъ свѣтомъ слава Вашихъ дѣлъ, и да будетъ имя Ваше всегда дорогого русскому народу".

Изъ числа аналогичныхъ привѣтствій особенно характерны привѣтствія П. И. Макушину отъ народныхъ у--овъ разныхъ городовъ,—такъ, московскій народный ун—тетъ имени Шанявскаго, нижегородскій народный университетъ, манчжурское общество народныхо ун--въ, астраханское общество народныхъ университетовъ, всѣ они дружно откликнулись на юбилей П. И. Макршина, чествуя въ немъ создателя томскаго народнаго Дома Науки. Наибольшимъ темпераментомъ отличалась изъ числа такихъ привѣтствій телеграмма изъ Кутаиса:

„Изъ центра пламенной Колхиды,—говорится въ ней,—кутаисскій народный ун—тъ шлетъ горячее привѣтствіе основателю въ холодной Сибири перваго народнаго ун—та. Да здравствуетъ юбиляръ. Мраваджаліеръ. Многія лѣта".

Я взялъ бы непосильную для себя работу, если бы захотѣлъ здѣсь хотя бы вкратцѣ перечислить и процитировать лежащія передо мной телеграммы и привѣтствія П. И. Макущину. Мнѣ пришлось бы при этомъ остановиться на тереграммахъ отъ редакцій почти всѣхъ сибирскихъ газетъ, на рядѣ привѣтствій отъ московскихъ и иныхъ книгоиздателей и книгопродавцевъ, изъ которыхъ особенно характерно звучитъ привѣтствіе отъ И. Д. Сытина; мнѣ пришлось бы перебрать много телеграммъ и писемъ отъ всевозможныхъ ученыхъ обществъ, сибирскихъ и не сибирскихъ. Изъ нихъ наибольшаго вниманія заслуживаютъ два, которыя я тутъ не могу не отмѣтить. Одно отъ вольно-экономическаго общества и другое отъ академіи наукъ.

Я не стану больше дѣлать детальныхъ перечисленій. Не стану и цитировать дальнѣйшихъ привѣтствій. Полагаю, что того, что сказано достаточно для общей характеристики и для общихъ выводовъ, которые намъ даютъ право сдѣлать привѣтствія на юбилей П. И. Макушина. И на этотъ разъ мы снова видимъ, что есть еще живыя, рвущіяся къ свѣту силы страны. Голосъ общественнаго мнѣнія говоритъ самъ за себя. Будемъ вѣрить, что за голосомъ общественнаго мнѣнія встанетъ сила общественнаго дѣйствія. Вѣра безъ дѣлъ мертва есть. Предъ нами же стоитъ только одно дѣло, которому мы должны отдать всѣ свои силы.

„Пославшая на бой съ нѣмецкой арміей непобѣдимые полки, Сибирь въ должный моментъ сумѣетъ дать и гражданъ столь же непобѣдимыхъ въ культурной борьбѣ за свѣтлое будущее нашей родины".

Вотъ дѣло, которое стоитъ передъ нами. Юбилей П. И. Макушина, несмотря на то, что онъ имѣлъ чисто культурническій характеръ, вскрылъ передъ нами эту политическую задачу, сдѣлалъ перекличку силъ, готовыхъ взяться за ея разрѣшеніе, и въ этомъ его крупное общественное значеніе.

Будьте же готовы къ запросамъ грядущаго дня. Держите наполненными ваши свѣтильники, ибо близокъ день культурнаго возрожденія нашей изстрадавшійся, залитой крпвью несчастной родины...

„СЛАВА“

на

50-ти лѣтній юбилей

(25 марта 1916 г.)

Общественно-просвѣтительной дѣятельности

Петра Ивановича Макушина.

Музыка А. В. Анохина.

Гравировано и печатано въ нотопечатнѣ П. Юргенсона въ Москвѣ.

„СЛАВА."

Музыка А. В. АНОХИНА.

Introduction.
Allegro maestoso.

PIANO.

f marcato sempre

sf

Allegro maestoso.

Дискантъ.
Альтъ.

ff

Теноръ. 1. Сла_ва и мно_га_я лѣ_та, сла_ва и мно_га_я лѣ_та

ff

2. Сла_ва и мно_га_я лѣ_та, сла_ва и мно_га_я лѣ_та

Басъ.

ff

Allegro maestoso.

ff

въ день тор_жест_вен_ный Пет_ру И_ва_но_ви_чу, дос_точ_мы по_емъ е_му хва_лу до_стой_ну_ю, ве_ли_

-ти - мо - му ю - би - ля - ру сла - ва, сла - ва.

-чаль - ну - ю ю - би - ля - ру сла - ва, сла - ва.

Сѣй же раз - ум - но - е доб - ро - е сѣ - мя, кор - ни вра -

-стутъ, кор - ни вра - стутъ глу - бо - ко, глу - бо - ко.

dim. *p*

глу - бо - ко.

dim. *p*

Più mosso.

Вый - дутъ ко - лось - я на ни - вѣ род - ной

Вый - дутъ ко - лось - я На

Più mosso.

бу - детъ и жат - ва о -

ни - вѣ род - ной, бу - детъ и жат - ва

биль - на - я жат - ва

о - биль - на - я

cre - scen -

Сла - ва сѣ - я - те - лю зна - нья,

жат - ва Сла - ва сѣ - я - те - лю зна - нья,

mf *- do*

сла - ва сѣ - я - те - лю зна - нья

a tempo

сла - ва

f

сла - ва

mf

mf

a tempo

f

mf

ff

сла - ва и мно - га - я лѣ - та, сла - ва и

ff

ff

ff sempre marcato

мно - га - я лѣ - та въ день тор - жест - вен - ный Пет - ру И -

ва - но - ви - чу, дос - то - чти - мо - му ю - би - ля - ру сла - ва,

сла - ва, сла - ва, сла - ва,

ten.

ff

f

ff

Томскъ 1916 г.

ff

1912 Нотопечатня П. Юргенсона въ Москвѣ.